



สหกรณ์สีขาว ด้วยธรรมาภิบาล

# อุดมการณ์สหกรณ์

อึดอดทน อดสู อดสูสา คนเห็นแก่ตน เป็นคนสกปรก

One For All And All For One | แต่ละคนเพื่อทุกคน และ ทุกคนเพื่อแต่ละคน | [www.srusct.or.th](http://www.srusct.or.th) | ปีที่ 10 ฉบับที่ 106 เดือนกุมภาพันธ์ 2567

สหกรณ์ออมทรัพย์สหภาพแรงงานรัฐวิสาหกิจรถไฟแห่งประเทศไทย จำกัด (อ.ส.ร.ว.พ.ก.) THE STATE RAILWAY WORKERS' UNION SAVING AND CREDIT COOPERATIVE OF THAILAND LIMITED (SRUSCT)

## ประชุมใหญ่ สามัญประจำปี 2566

14 กุมภาพันธ์ 2567

ประชุมโดยผู้แทนสมาชิกฯ ตามข้อบังคับสหกรณ์ฯ ข้อ 64

### เรื่องเด่นฉบับนี้

การวิเคราะห์ทางการเงินโดยผู้สอบบัญชี  
บริษัท มนตรีสอบบัญชีและกฎหมาย จำกัด (หน้าที่ 6)

บทความ : สหกรณ์ออมทรัพย์กับนโยบายภาครัฐ  
บุคคลากรภาครัฐ (1) (หน้าที่ 8)

ผู้สมัครรับเลือกตั้งประธานกรรมการดำเนินการ  
และ กรรมการดำเนินการ สอ.ส.ร.พ.ก.  
ชุดที่ 31/2567 (หน้าที่ 12)



สวัสดิ์ศรีพันธ์พี่น้องสมาชิกสหกรณ์ออมทรัพย์สหภาพแรงงานรัฐวิสาหกิจรถไฟ ฯ ทุกท่าน พบกับวารสารอุดมการณ์สหกรณ์ฉบับที่ 106 ประจำเดือนกุมภาพันธ์ 2567 ในฉบับนี้ ขอเริ่มต้นทักษายให้ข้อมูลเพิ่มเติมความรู้กับสมาชิกทุกท่าน มีวันสำคัญในเดือนกุมภาพันธ์นี้ เมื่อย้อนหลังกลับไป 108 ปี ช่วงปลายสมัยรัชกาลที่ 5 พระราชวรวงศ์เธอกรมหมื่นพิทยาลงกรณ์ ได้ทรงส่งเสริมให้ก่อตั้งสหกรณ์แห่งแรกของประเทศไทย คือ สหกรณ์วัดจันทร์ ไม่จำกัดสินใช้ ที่จังหวัดพิษณุโลก ทรงเป็นนายทะเบียนสหกรณ์(พระองค์แรก) และรับจดทะเบียนเป็นสหกรณ์นี้เป็นแห่งแรก เมื่อวันที่ 26 กุมภาพันธ์ พ.ศ. 2459 ตามรูปแบบสหกรณ์เครดิตแบบไรฟ์ไฟเฟน เพื่อร่วมรำลึกถึงพระมหากรุณาคุณขององค์ผู้ให้กำเนิด “สหกรณ์” กรมหมื่นพิทยาลงกรณ์ ไม่ใช่เป็นเพียงผู้รับจดทะเบียนเท่านั้น แต่เป็น “พระบิดาแห่งการสหกรณ์ไทย” ผู้ปูพื้นฐานและทรงเป็นกำลังสำคัญในการเผยแพร่และจัดตั้งขยายกิจการสหกรณ์ ในวันที่ 26 กุมภาพันธ์ ของทุกปี จึงถือเป็น “วันสหกรณ์แห่งชาติ” วันสำคัญสำหรับพี่น้องชาวสหกรณ์ทุกท่าน

เรื่องที่สำคัญต่อมาสำหรับสมาชิก สอ.สร.รฟท. **คือการประชุมใหญ่สามัญประจำปี 2566 ซึ่งจะมีการประชุมในวันที่ 14 กุมภาพันธ์ 2567 นี้** จะเป็นการเข้าร่วมประชุมโดยผู้แทนสมาชิกที่มาจากการเลือกตั้งทั้งหมดจำนวน 152 ท่าน (ส่วนกลาง 76 ท่าน ส่วนภูมิภาค 76 ท่าน) เป็นไปตามข้อบังคับของสหกรณ์ โดยการประชุมใหญ่จะมีวาระสำคัญในเรื่องของ การรับทราบผลการดำเนินงานประจำปี 2566 การพิจารณาอนุมัติงบประมาณที่ได้รับการรับรองจากผู้สอบบัญชี การพิจารณาอนุมัติแผนงาน ประมาณการรายจ่ายประจำปี และการพิจารณาจัดสรรกำไรสุทธิประจำปี โดยตามข้อบังคับของสหกรณ์ จะต้องจัดสรรเป็นทุนสำรอง (ไม่น้อยกว่าร้อยละ 10 ของกำไรสุทธิ) และเป็นค่าบำรุงสันนิบาตฯ (ร้อยละ 1 ของ

กำไรสุทธิ แต่ไม่เกิน 3 หมื่นบาท ) ส่วนกำไรสุทธิประจำปีที่คงเหลือจะเป็นการจัดสรรในเรื่องของเงินปันผล เงินเฉลี่ยคืน เงินโบนัสเจ้าหน้าที่และกรรมการ และทุนสะสมต่างๆ โดยใช้มติที่ประชุมใหญ่รับรอง รวมไปถึงการเลือกตั้งคณะกรรมการดำเนินการ คัดเลือกผู้ตรวจสอบกิจการสหกรณ์ และเรื่องอื่นๆ โดยเป็นไปตามข้อบังคับของสหกรณ์ โดยหลังจากปิดบัญชีสิ้นสุด ณ วันที่ 31 ธันวาคม 2566 สรุปผลการดำเนินงานภาพรวมของสหกรณ์ในปี 2566 ที่ผ่านมา สอ.สร.รฟท. มีทุนดำเนินการเพิ่มขึ้นเป็น 3,651.26 ล้านบาท มีรายได้ทั้งปีรวม 184.87 ล้านบาท รายจ่ายรวม 34.86 ล้านบาท และมีกำไรสะสม (ยังไม่ได้จัดสรร) 150.00 ล้านบาท โดยสมาชิกสามารถติดตามดูรายละเอียดต่างๆประกอบได้ในวารสารฉบับนี้ครับ



คุณสรวิธ สราญวงศ์ : Unussanarika

จากผลการดำเนินการของ สอ.สร.รฟท. เป็นสิ่งพิสูจน์ให้สมาชิกทุกท่านได้เห็นถึงพัฒนาการ ความเจริญเติบโตที่เป็นไปตามหลักการและอุดมการณ์สหกรณ์อย่างแท้จริง เป็นสถาบันการเงินที่เป็นแหล่งการออมเงินในรูปแบบต่างๆ เพื่อให้สมาชิกมีชีวิตความเป็นอยู่ที่ดีขึ้น มีความมั่นคง เมื่อเดือดร้อนทางการเงินก็ได้พึ่งพาเงินทุนไปบรรเทาตามความจำเป็น และมีสวัสดิการรองรับตั้งแต่เกิดจนตาย เป็นไปตามวิสัยทัศน์ของสหกรณ์ที่ “มุ่งมั่นอุดมการณ์สหกรณ์ สู้สังคมประชาธิปไตย ด้วยสวัสดิการ” และเป็นไปตามหลักการของการช่วยเหลือตนเองและนำไปสู่การช่วยเหลือซึ่งกันและกันของสมาชิก ดังคำขวัญที่ว่า “แต่ละคนเพื่อทุกคน และทุกคนเพื่อแต่ละคน (One for All and All for One)”

สุดท้ายนี้ ขอให้สมาชิกทุกท่านดำเนินชีวิตอย่างมีความสุข มีภูมิคุ้มกันที่ดี มีสุขภาพแข็งแรง รักษาสุขภาพ ใช้จ่ายด้วยความไม่ประมาท เพื่อความสุขของทุกคนและครอบครัว แล้วพบกันใหม่ฉบับหน้า...สวัสดิ์ศรี

**สารบัญ**

- 2 ทักษาย โดย : สราวุธ สราญวงศ์
- 3 เรื่องจากปก โดย : เบญจวรรณ ล้อเส็ง
- 4 คุยกับประธาน โดย : กมล ศิริจันทร์
- 6 รายงานผลการดำเนินงาน โดย : กุศลสิน กังสานุกุลกิจ
- 8 เส้นทางคนสหกรณ์ โดย : เบญจวรรณ ล้อเส็ง
- 10 รอบรู้เรื่องสหกรณ์ โดย : สมศักดิ์ โกศัยสุข
- 12 บนความเคลื่อนไหว โดย : เบญจวรรณ ล้อเส็ง
- 14 ฌาปนกิจสงเคราะห์ โดย : เบญจวรรณ ล้อเส็ง
- 15 ประมวลภาพกิจกรรม โดย : เบญจวรรณ ล้อเส็ง

**กองบรรณาธิการ**

- ที่ปรึกษา :**  
สมศักดิ์ โกศัยสุข (ผู้ก่อตั้งสหกรณ์)  
, กมล ศิริจันทร์
- บรรณาธิการ :**  
สราวุธ สราญวงศ์
- กองบรรณาธิการ :**  
จรัสสิน ต๊ะทะกุล , สุเชษฐ จันทรภัก
- ออกแบบรูปเล่ม :**  
เบญจวรรณ ล้อเส็ง



# ประชุมใหญ่

## สามัญประจำปี 2566

14 กุมภาพันธ์ 2567

ประชุมโดยผู้แทนสมาชิกฯ ตามข้อบังคับสหกรณ์ฯ ข้อ 64

มติคณะกรรมการ ชุดที่ 30/2566 เติร์มขออนุมัติ บัณฑิต 4.50% เติร์มคืน 10.50%

ในช่วงเดือนกุมภาพันธ์ของทุกปี สหกรณ์ออมทรัพย์ สภาภาพแรงงานรัฐวิสาหกิจรถไฟแห่งประเทศไทย จำกัด (สอ.สร.สพท.) จะกำหนดจัดประชุมใหญ่สามัญประจำปี โดยในปีนี้ได้กำหนดจัดประชุมใหญ่สามัญประจำปี 2566 ในวันพุธที่ 14 กุมภาพันธ์ 2567 ณ ลานกีฬาหลังที่ทำการสหกรณ์ เป็นการประชุมโดยผู้แทนสมาชิก ตามข้อบังคับสหกรณ์ฯ ข้อที่ 64

เมื่อวันที่ 30 มกราคม 2567 ที่ผ่านมา คณะกรรมการดำเนินการชุดที่ 30/2567 ได้กำหนดจัดประชุมประจำเดือน ครั้งที่ 1/2567 พร้อมเชิญตัวแทนจากผู้สอบบัญชีสหกรณ์ บริษัท มนตรีสอบบัญชีและกฎหมาย จำกัด เข้าร่วมเพื่อรายงานผลตรวจสอบบัญชีสหกรณ์ฯ สำหรับปีสิ้นสุดวันที่ 31 ธันวาคม 2566 และมีนายจิรพันธ์ จันทรพิทักษ์ เจ้าพนักงานส่งเสริมสหกรณ์อาวุโส และนางสาวสารณี หลัดเกลี้ยง นักวิชาการสหกรณ์ปฏิบัติการจากสำนักงานส่งเสริมสหกรณ์พื้นที่ 2 เข้าร่วมการประชุมเพื่อรับทราบผลการดำเนินงานของสหกรณ์ เริ่มประชุมเวลา 09.00 น. ตามระเบียบวาระการประชุม วาระสำคัญเพื่อเตรียมเสนอเข้าที่ประชุมใหญ่สามัญประจำปี 2566 ในวันพุธที่ 14 กุมภาพันธ์ 2567 ก็คือ ระเบียบวาระที่ 5 ข้อ 5.4 พิจารณารับรองงบการเงิน ประจำปี 2566 (จากผู้สอบบัญชี บริษัท มนตรีสอบบัญชีและกฎหมาย จำกัด) ข้อ 5.5 พิจารณาจัดสรรกำไรสุทธิ ประจำปี 2566 และพิจารณากำหนดวงเงินกู้ยืมหรือค้ำประกันของสหกรณ์ฯ ประจำปี 2567 รวมถึงพิจารณาทุนการศึกษาบุตรสมาชิก ประจำปี 2566 ในข้อ 5.8

ตามรายงานของผู้สอบบัญชีฐานะทางการเงินของสหกรณ์ฯ ณ สิ้นปี 2566 มีสินทรัพย์เพิ่มขึ้นจากปี 2565 เป็น

เงิน 3,651,262,460.71 บาท หนี้สิน 786,966,960.91 บาท ทุนของสหกรณ์ 2,864,295,499.80 บาท รวมหนี้สินและทุนของสหกรณ์ 3,651,262,460.71 บาท เพิ่มขึ้นมาจากปี 2565 จำนวน 182,077,774.69 บาท ท่ามกลางสถานการณ์ที่มีการผันผวนอย่างต่อเนื่อง แต่การดำเนินงานของสหกรณ์ฯเรายังคงเป็นที่น่าพอใจค่ะ

สำหรับ ณ สิ้นปี 2566 สหกรณ์มีรายได้อยู่ที่ 184,874,921.13 บาท ค่าใช้จ่าย 34,869,457.35 บาท กำไรสุทธิ 150,005,463.78 บาท

ในปี 2566 ที่ผ่านมานั้น สหกรณ์ฯมีกำไรอยู่ที่ 150,005,463.78 บาท เพิ่มขึ้นมาจากปีที่ผ่านมา (ปี 2565) 5,003,657.26 บาท และคณะกรรมการดำเนินการชุดที่ 30/2566 ได้อาศัยมติที่ประชุมประจำเดือนพิจารณาเงินปันผลและเงินเฉลี่ยคืนให้แก่สมาชิกเพื่อเตรียมเสนอต่อที่ประชุมใหญ่ในเดือนกุมภาพันธ์ 2567 ดังนี้

เงินปันผล ร้อยละ 4.50%

เงินเฉลี่ยคืน ร้อยละ 10.50%

**การประชุมใหญ่สามัญประจำปี 2566 ในวันพุธที่ 14 กุมภาพันธ์ 2567 นี้ จะเป็นการประชุมใหญ่โดยมีเฉพาะผู้แทนสมาชิกฯเข้าร่วมเท่านั้น (ที่มาจากการเลือกตั้งทั้งในส่วนกลางและส่วนภูมิภาคทั้งหมดจำนวน 152 คน) ซึ่งเป็นไปตามข้อบังคับสหกรณ์ หลังจากการประชุมฯเรียบร้อยแล้วสมาชิกจะได้รับเงินปันผลและเงินเฉลี่ยคืนในวันที่ 15 กุมภาพันธ์ 2567 ทางสหกรณ์ฯจะโอนเงินเข้าบัญชีที่ท่านได้แจ้งไว้ค่ะ.**

โดย : กมล ศิริจันทร์



คุณกมล ศิริจันทร์  
: ประธานกรรมการ สอ.ส.รพท.

## สวัสดิ์ศรีรับพี่น้องสมาชิกสหกรณ์ออมทรัพย์ สหภาพแรงงานรัฐวิสาหกิจรถไฟแห่งประเทศไทย จำกัด (สอ.ส.รพท.) ทุกท่าน พบกันอีกครั้งในวาระ อุดมการณ์สหกรณ์ฉบับประจำเดือนกุมภาพันธ์ 2567

ในส่วนของผลการดำเนินงานของ สอ.ส.รพท. ประจำปี 2566 หลังจากปิดบัญชี ณ วันที่ 31 ธันวาคม 2566 สอ.ส.รพท. มีทุนดำเนินงาน 3,651,262,460.71 บาท มีสมาชิก 8,267 คน มีรายได้ 184,874,921.13 บาท และมีกำไรสะสม (ที่ยังไม่จัดสรร) 150,005,463.78 บาท ซึ่งผลการดำเนินงานเป็นไปตามเป้าหมายตามแผนงานที่ประมาณการไว้

สำหรับการประชุมใหญ่สามัญประจำปี 2566 ในวันพุธที่ 14 กุมภาพันธ์ 2567 นี้ จะเป็นการประชุมใหญ่ โดยผู้แทนสมาชิก ซึ่งคณะกรรมการ สอ.ส.รพท. ได้มีการประชุมเลือกตั้งผู้แทนสมาชิกส่วนกลาง 12 กลุ่ม มีผู้แทนสมาชิกได้ 76 คน ส่วนภูมิภาค 9 กลุ่ม มีผู้แทนสมาชิกได้ 76 คน รวมทั้งส่วนกลางและส่วนภูมิภาคจำนวน 152 คน เพื่อทำหน้าที่เข้าร่วมประชุมใหญ่ที่จะถึงนี้ ซึ่งเป็นไปตามข้อบังคับของสหกรณ์ เพื่อรับทราบผลการดำเนินงาน ประจำปี 2567 ซึ่งเป็นไปตามข้อบังคับของสหกรณ์ เพื่อรับทราบ

ผลการดำเนินงาน ประจำปี 2566 และพิจารณาอนุมัติแผนงาน ประมาณการรายจ่ายประจำ และการพิจารณาจัดสรรกำไรสุทธิประจำปี รวมถึงการเลือกตั้งคณะกรรมการดำเนินการ ซึ่งมีการเลือกตั้งประธานกรรมการดำเนินการ 1 คน และกรรมการ 6 คน และการพิจารณาคัดเลือกผู้สอบบัญชีและกำหนดค่าธรรมเนียมการตรวจสอบประจำปี 2567 และอื่นๆ โดยเป็นไปตามข้อบังคับของสหกรณ์

**สุดท้ายนี้ ขอให้พี่น้องสมาชิก สอ.ส.รพท. ทุกท่าน  
มีสุขภาพแข็งแรง ปราศจากโรคภัยทั้งปวง พร้อมทั้ง  
ครอบครัว**

พบกันใหม่ฉบับหน้า  
สวัสดิ์ศรีรับ







คุณกุศลสิน กัมสานุกุลกิจ

# การวิเคราะห์ทางการเงินโดยผู้สอบบัญชี

## บริษัท มนตรีสอบบัญชีและกฎหมาย จำกัด

### การวิเคราะห์ทางการเงินโดยผู้สอบบัญชี

ฐานะทางการเงินและผลการดำเนินงานสหกรณ์ออมทรัพย์สหภาพแรงงานรัฐวิสาหกิจรถไฟแห่งประเทศไทย จำกัด สำหรับปีสิ้นสุด วันที่ 31 ธันวาคม 2566 สามารถวิเคราะห์ได้ดังนี้

#### 1. ฐานะทางการเงิน

##### ฐานะทางการเงินเปรียบเทียบ ณ วันที่ 31 ธันวาคม 2566

รายการ	ปี 2566		ปี 2565		เพิ่ม (ลดลง)	
	บาท	ร้อยละ	บาท	ร้อยละ	บาท	ร้อยละ
<b>สินทรัพย์</b>						
เงินสดและเงินฝากธนาคาร	76,841,274.28	2.10	58,694,459.60	1.69	18,146,814.68	30.92
เงินฝากสหกรณ์อื่น	805,530,854.10	22.06	755,675,992.78	21.78	49,854,861.32	6.60
เงินลงทุน	320,752,616.15	8.79	277,000,000.00	7.98	43,752,616.15	15.80
เงินให้กู้ยืม	2,443,790,956.00	66.93	2,374,838,922.00	68.46	68,952,034.00	2.90
สินทรัพย์รายการอื่นๆ	4,346,760.18	0.12	2,975,311.64	0.09	1,371,448.54	46.09
<b>รวมสินทรัพย์</b>	<b>3,651,262,460.71</b>	<b>100.00</b>	<b>3,469,184,686.02</b>	<b>100.00</b>	<b>182,077,774.69</b>	<b>5.25</b>
<b>หนี้สินและทุนของสหกรณ์</b>						
<b>หนี้สิน</b>						
เงินรับฝาก	754,720,690.92	20.67	713,503,344.56	20.57	41,217,346.36	5.78
หนี้สินรายอื่นๆ	32,246,269.99	0.88	28,734,008.59	0.83	3,512,261.40	12.22
<b>รวมหนี้สิน</b>	<b>786,966,960.91</b>	<b>21.55</b>	<b>742,237,353.15</b>	<b>21.40</b>	<b>44,729,607.76</b>	<b>6.03</b>
<b>ทุนของสหกรณ์</b>						
ทุนเรือนหุ้น	2,327,931,960.00	63.76	2,225,928,550.00	64.16	102,003,410.00	4.58
ทุนสำรอง	354,903,036.81	9.72	330,537,510.29	9.53	24,365,526.52	7.37
ทุนสะสมตามข้อบังคับ ระเบียบ และอื่นๆ	30,702,423.06	0.84	25,479,466.06	0.73	5,222,957.00	20.50
กำไร (ขาดทุน) จากเงินลงทุนที่ยัง ไม่เกิดขึ้น	752,616.15	0.02	0.00	0.00	752,616.15	-
กำไรสุทธิประจำปี	150,005,463.78	4.11	145,001,806.52	4.18	5,003,657.26	3.45
<b>รวมทุนของสหกรณ์</b>	<b>2,864,295,499.80</b>	<b>78.45</b>	<b>2,726,947,332.87</b>	<b>78.60</b>	<b>137,348,166.93</b>	<b>5.04</b>
<b>รวมหนี้สินและทุนของสหกรณ์</b>	<b>3,651,262,460.71</b>	<b>100.00</b>	<b>3,469,184,686.02</b>	<b>100.00</b>	<b>182,077,774.69</b>	<b>5.25</b>



## 2. พิจารณาดำเนินงาน

พจนานุกรมดำเนินงานเปรียบเทียบ ณ วันที่ 31 ธันวาคม 2566

รายการ	ปี 2566		ปี 2565		เพิ่ม (ลดลง)	
	บาท	ร้อยละ	บาท	ร้อยละ	บาท	ร้อยละ
<b>รายได้</b>						
ดอกเบี้ยรับเงินให้กู้	149,877,932.00	81.07	147,489,294.00	82.99	2,388,638.00	1.62
ดอกเบี้ยรับลูกหนี้						
ขาดสมาชิกภาพ	632,370.00	0.34	590,080.00	0.33	42,290.00	7.17
ดอกเบี้ยรับเงินฝาก - สหกรณ์อื่น	18,839,284.78	10.19	14,993,430.45	8.44	3,845,854.33	25.65
ดอกเบี้ยรับเงินฝาก - ธนาคาร	154,936.54	0.08	50,657.40	0.03	104,279.14	205.85
ผลตอบแทนจากเงินลงทุน	15,245,108.24	8.25	14,390,835.59	8.10	854,272.65	5.94
รายได้อื่น	125,289.57	0.07	198,316.41	0.11	(73,026.84)	(36.82)
<b>รวมรายได้</b>	<b>184,874,921.13</b>		<b>177,712,613.85</b>	<b>100.00</b>	<b>7,162,307.28</b>	<b>4.03</b>
<b>ค่าใช้จ่าย</b>						
ค่าใช้จ่ายดอกเบี้ยและเงินลงทุน	21,118,179.65	11.43	20,297,907.87	11.42	820,271.78	4.04
ค่าใช้จ่ายเกี่ยวกับเจ้าหน้าที่	9,432,838.43	5.10	8,435,267.83	4.75	997,570.60	11.83
ค่าใช้จ่ายเกี่ยวกับที่ดิน						
อาคารและอุปกรณ์	1,243,649.07	0.67	983,169.97	0.55	260,479.10	26.49
ค่าใช้จ่ายเกี่ยวกับสมาชิก	483,193.18	0.26	476,153.04	0.27	7,040.14	1.48
ค่าใช้จ่ายในการดำเนินงานอื่น	2,591,597.02	1.40	2,518,308.62	1.42	73,288.40	2.91
<b>รวมค่าใช้จ่าย</b>	<b>34,869,457.35</b>	<b>18.86</b>	<b>32,710,807.33</b>	<b>18.41</b>	<b>2,158,650.02</b>	<b>6.60</b>
กำไรสุทธิ	150,005,463.78	81.14	145,001,806.52	81.59	5,003,657.26	3.45

### 3. อัตราส่วนทางการเงิน (FINANCIAL RATIO) ที่สำคัญ

#### 3.1 ฐานะทางการเงินของสหกรณ์

ณ วันที่ 31 ธันวาคม 2566 สหกรณ์มีอัตราส่วนหนี้สินทั้งสิ้นต่อทุน (DEBT TO EQUITY RATIO : D/E) เท่ากับ 0.27 เท่า ซึ่งเท่ากับปีที่แล้ว แสดงว่าโครงสร้างเงินทุน (CAPITAL STRUCTURE) ของสหกรณ์มีหนี้สินน้อยกว่าทุนของสหกรณ์ แสดงถึงความมั่นคงของสหกรณ์ เนื่องจากสหกรณ์บริหารเงินทุน โดยส่วนใหญ่ใช้จากทุนของสหกรณ์เอง

#### 3.2 ความสามารถในการทำกำไรหรือประสิทธิภาพในการดำเนินงานของสหกรณ์

- **อัตราผลตอบแทนต่อสินทรัพย์ (RETURN ON ASSETS : ROA)** สำหรับปีสิ้นสุดวันที่ 31 ธันวาคม 2566 เท่ากับร้อยละ 4.21 ลดลงเมื่อเปรียบเทียบกับปี 2565 ซึ่งเท่ากับร้อยละ 4.24 แสดงว่าประสิทธิภาพในการบริหารสินทรัพย์เพื่อให้เกิดกำไรลดลงจากปีที่แล้ว

- **อัตราผลตอบแทนต่อส่วนของผู้ถือหุ้น (RETURN ON EQUITY : ROE)** สำหรับปีสิ้นสุดวันที่ 31 ธันวาคม 2566 เท่ากับร้อยละ 5.37 ลดลงเมื่อเปรียบเทียบกับปี 2565 ซึ่งเท่ากับร้อยละ 5.45

แสดงว่าประสิทธิภาพในการบริหารเงินทุนเพื่อให้เกิดกำไรลดลงจากปีที่แล้ว

- **อัตราค่าใช้จ่ายในการดำเนินงานต่อกำไรก่อนหักค่าใช้จ่ายในการดำเนินงาน (OPERATING EPENSE RATIO : OER)** สำหรับปีสิ้นสุดวันที่ 31 ธันวาคม 2566 เท่ากับร้อยละ 8.40 เพิ่มขึ้นเมื่อเปรียบเทียบกับกับปี 2565 ซึ่งเท่ากับร้อยละ 7.89 แสดงว่าสหกรณ์บริหารงานทำให้มีอัตราค่าใช้จ่ายในการดำเนินงานต่อกำไรก่อนหักค่าใช้จ่ายในการดำเนินงานเพิ่มขึ้นจากปีที่แล้ว

- **อัตรากำไรสุทธิต่อหุ้น (EARNINGS PER SHARE : EPS)** สำหรับปีสิ้นสุดวันที่ 31 ธันวาคม 2566 เท่ากับ 0.66 บาท ลดลงเมื่อเปรียบเทียบกับปี 2565 ซึ่งเท่ากับ 0.67 บาท แสดงว่าประสิทธิภาพในการบริหารทุนเพื่อก่อให้เกิดกำไรลดลงจากปีที่แล้ว

**กล่าวโดยสรุป ความสามารถในการทำกำไรหรือประสิทธิภาพในการดำเนินงานของสหกรณ์ใกล้เคียงกับปีที่แล้ว.**

ที่มาข้อมูล : บริษัท มนตรีสอบบัญชีและกฎหมาย จำกัด

โดย เบญจวรรณ ล้อเสี

# สหกรณ์ออมทรัพย์กับนโยบาย แก้หนี้บุคคลากรภาครัฐ (1)

: ความเข้าใจเบื้องต้นว่าด้วยหนี้สินและสหกรณ์ออมทรัพย์

## เกริ่นกันก่อน

หนี้สินครัวเรือนกลายเป็นปัญหาใหญ่ที่ทุกภาคส่วนของสังคมกังวลใจ ข้อมูลที่มีอยู่ชี้ว่าหนี้ครัวเรือนมีสัดส่วนสูงมาก หลายท่านเชื่อว่าหากรวมหนี้ในและนอกระบบเข้าด้วยกันขนาดของหนี้น่าจะสูงเกินกว่าร้อยละ 100 ของผลิตภัณฑ์มวลรวมประชาชาติ หรือ GDP ของประเทศไปแล้ว และเกรงว่าสถานการณ์ดังกล่าวจะกลายเป็นอุปสรรคสำคัญในการพัฒนาเศรษฐกิจของประเทศ ยิ่งกว่านั้นนักวิชาการและผู้ดูแลบริหารเศรษฐกิจบางท่านมองว่าเรื่องนี้เป็นระเบิดเวลาที่จะทำให้เกิดการล้มละลายทางเศรษฐกิจได้หากเราไม่สามารถกู้หรือตัดขบวนระเบิดได้ทันเวลา ส่วนตัวผมค่อนข้างเห็นด้วยกับความกังวลดังกล่าว และดีใจที่รัฐบาลได้ประกาศเป็นวาระเร่งด่วนที่จะแก้ไขปัญหา

อย่างไรก็ตาม ไม่กี่วันมานี้ได้รับทราบมาว่ารัฐบาลได้ขอความร่วมมือ (สั่งการ ? ให้สหกรณ์ออมทรัพย์ (สอ.) ในส่วนราชการปรับลดดอกเบี้ยเงินกู้ลงไปอยู่ที่ระดับร้อยละ 4.75 โดยยอมให้ขยายระยะเวลาชำระหนี้คืนออกไปถึงสมาชิกอายุ 75 ปี “ต้องบอกว่าตกใจ และกังวลใจว่าอาจทำให้ สอ. จำนวนมากเกิดปัญหายิ่งกว่านั้นก็แอบคิดว่าผู้บริหารประเทศอาจยังไม่เข้าใจงานสหกรณ์ดีพอ” จึงขอถือโอกาสนี้ทำความเข้าใจถึงงาน สอ. และผลกระทบที่อาจเกิดขึ้นจากนโยบายดังกล่าว รวมถึงแนวทางที่อาจช่วยให้ภาครัฐสามารถใช้ สอ. เป็นเครื่องมือยกระดับคุณภาพชีวิตของบุคลากรภาครัฐได้ดีขึ้น โดยแบ่งเนื้อหาออกเป็น 3 ตอน ในตอนแรกกล่าวถึงความเข้าใจเกี่ยวกับหนี้ และ สอ. ตอนที่สองกล่าวถึง สอ. กับหนี้สินของบุคลากรภาครัฐ ส่วนตอนที่สามกล่าวถึงผลกระทบที่อาจเกิดขึ้น และข้อเสนอเพื่อปรับปรุงมาตรการของรัฐ

### คำถามบางประการเรื่องหนี้สิน

1. “หนี้เป็นของธรรมดาหรือสิ่งผิดปกติ?” หากมอง

ในด้านบัญชี สมการทางบัญชีที่ใช้กันอยู่ในปัจจุบันเขียนไว้ชัดเจนว่า “สินทรัพย์ = หนี้สิน + ทุน” เมื่อดูจากสมการนี้คงต้องบอกว่าหนี้สินเป็นเรื่องธรรมดาของระบบเศรษฐกิจทุนนิยม ไม่ใช่เรื่องแปลกประหลาดหรือผิดธรรมดาแต่อย่างใด

### 2. “หนี้สินเป็นของดีหรือสิ่งเลวร้าย?”

หากถามว่าหนี้คืออะไร คำตอบที่ได้คงแตกต่างกันไปแล้วแต่ประสบการณ์ชีวิตของผู้ตอบ เช่น “เป็นต้นเหตุแห่งความยากจน และทำให้ลูกหนี้ตกอยู่ในวังวนแห่งความยากจนอย่างไม่มีวันหลุดพ้น” “เป็นสาเหตุทำให้เกิดปัญหาครอบครัว อาชญากรรม และปัญหาอื่นๆ ตามมาอีกมากมาย” “เป็นเครื่องมือขยายและพัฒนากิจการให้เจริญก้าวหน้า” “เป็นเครื่องมือเพิ่มทรัพย์” “เป็น ตัวกลางที่ทำให้ได้รับสินค้าและบริการในเวลาที่ต้องการ” และอื่นๆ อีกมากมาย ดังนั้นจึงกล่าวได้ว่า “หนี้ อาจเป็นไปได้ทั้ง ของดี และ สิ่งเลวร้าย”

### 3. “ถ้าหนี้ไม่ใช่ปัญหา แล้วปัญหานี้คืออะไร?”

ผมว่ายังมีความสับสนกันระหว่างคำว่า “หนี้สิน” กับ “ปัญหานี้สิน” จากคำพูดของผู้มีอำนาจบางท่านอาจทำให้สังคมบาง



ส่วนเข้าใจว่า “หนี้สินทั้งก่อนหรือการมีหนี้สินคือปัญหา” ซึ่งไม่น่าจะถูกต้องจริงๆ แล้ว “ปัญหาหนี้สินหรือหนี้ที่เป็นปัญหาคือหนี้ที่ไม่สามารถชำระคืนได้ตามกำหนด” หนี้ใดที่ชำระคืนได้ตามกำหนดไม่ถือว่าเป็นปัญหา ในมุมมองนี้ขนาดหรือความรุนแรงของปัญหาหนี้จะเล็กลงจากมูลหนี้ทั้งก่อนมาก เช่น อาจมีขนาดเล็กกว่าร้อยละ 10 ของหนี้สินรวม เป็นต้น (แต่ไม่ได้หมายความว่าปัญหาหนี้สินเป็นปัญหาเล็ก)

### ความเข้าใจเบื้องต้นเกี่ยวกับ สอ.

ได้กล่าวมาแล้วว่าผู้บริหารงานภาครัฐได้ออกมาขอความร่วมมือกับ สอ. ให้ช่วยแก้ไขปัญหานี้สินของบุคลากรภาครัฐ ซึ่งผมเชื่อว่า สอ. เกือบทุกแห่งยินดีให้ความร่วมมืออย่างเต็มที่เท่าที่สามารถทำได้ อย่างไรก็ตามในการขอความร่วมมือดังกล่าวชี้ให้เห็นว่าผู้บริหารระดับสูงของภาครัฐยังเข้าใจเรื่องของ สอ. ไม่มากพอทำให้ไม่สามารถใช้ประโยชน์จากขบวนการ สอ. ได้อย่างถูกต้อง เต็มที่ และเหมาะสม ในที่นี้จึงขออนุญาตเล่าถึง สอ. ในประเด็นที่ผู้บริหารภาครัฐและสังคมส่วนรวมอาจยังเข้าใจคลาดเคลื่อน ดังนี้

1. “สอ. คืออะไร?” ขออนุญาตให้คำนิยามง่ายๆ ว่า “สอ. เป็นองค์กรธุรกิจที่ตั้งขึ้นจากคนที่มีปัญหาด้านการเงิน (เรียกคนกลุ่มนี้ว่าสมาชิก) ดำเนินการโดยยึดหลักการการร่วมมือกัน ช่วยตนเองและช่วยเหลือกันบนพื้นฐานของความสมัครใจและความเสมอภาคเท่าเทียมกัน โดยมีเป้าหมายให้ สอ. ช่วยแก้ปัญหาและยกระดับชีวิตความเป็นอยู่ให้ดีขึ้น”

2. “สอ. ทำอะไรบ้าง?” เพื่อให้บรรลุเป้าหมาย สอ. ดำเนินกิจกรรมที่สำคัญๆ ดังนี้

1) ส่งเสริมการออม การออมใน สอ. แบ่งออกเป็นการออมภาคบังคับ สมาชิกต้องออมในรูปของหุ้นอย่างสม่ำเสมอทุกเดือน (หักจากเงินเดือน) ซึ่งไม่สามารถถอนคืนได้จนกว่าจะออกจากการเป็นสมาชิก และการออมภาคสมัครใจโดยรับฝากเงินในรูปแบบต่างๆ ที่สามารถถอนคืนได้ตามเงื่อนไขที่กำหนด ดังนั้นหากสมาชิกมีเงินเหลือก็สามารถนำมาฝากกับ สอ. ได้

2) การให้ความช่วยเหลือทางการเงินแก่สมาชิก (ให้กู้) กรณีที่สมาชิกมีความเดือดร้อนทางการเงินก็สามารถขอกู้เงินจาก สอ. ได้ ซึ่ง สอ. จะให้กู้ยืมตามความเหมาะสมและกติกาที่กำหนดไว้ ซึ่งโดยทั่วไปเงินกู้จาก สอ. จะมีเงื่อนไขในด้านอัตราดอกเบี้ย ระยะเวลาชำระคืน และอื่นๆ ที่ผ่อนปรน

กว่าสถาบันการเงินอื่นเนื่องจากสมาชิกก็คือเจ้าของ สอ. (ถือหุ้นใน สอ.)

3) ฝาก/ลงทุน หากให้กู้แก่สมาชิกอย่างเต็มที่แล้ว สอ. ยังมีเงินเหลืออยู่ นอกเหนือจากนำฝากกับสถาบันการเงินแล้วอาจนำไปฝาก/ให้กู้แก่สหกรณ์อื่น รวมถึงลงทุนซื้อตราสารหนี้ตราสารทุนตามที่กฎหมาย

3. “สอ. เอาเงินที่ไหนมาใช้บริหารและบริหารสมาชิก?” อาจมีคำถามว่า “รัฐต้องให้ความช่วยเหลือด้านเงินทุนแก่ สอ. ปีละมากน้อยเท่าไร?” ต้องเรียนว่ามีคนเข้าใจว่ารัฐต้องจ่ายเงินอุดหนุนแก่ สอ. เป็นจำนวน มากในแต่ละปี ซึ่งเป็นความเข้าใจที่ไม่ถูกต้อง เพราะในความเป็นจริงรัฐไม่ได้ให้เงินสนับสนุนแก่ สอ. เลย เงินที่ใช้บริหารและให้กู้แก่สมาชิกมาจากเงินที่สมาชิกออมในรูปของหุ้น เงินรับฝาก ทุนสำรองและทุนอื่นๆ ที่สะสมเพิ่มขึ้นทุกปีที่มีกำไร หากเงินที่กล่าวถึงข้างต้นมีไม่พอให้สมาชิกกู้ สอ. แต่ละแห่งก็จะไปกู้จากแหล่งเงินกู้ต่างๆ โดยเสียดอกเบี้ย ทั้งนี้อัตราดอกเบี้ยจะแตกต่างกันออกไปตามระดับความเสี่ยงของ สอ. ดังนั้นต้นทุนทางการเงินของแต่ละ สอ. จึงไม่เท่ากัน ทำให้อัตราดอกเบี้ยที่คิดจากสมาชิกผู้กู้ของแต่ละ สอ. จึงแตกต่างกันไปด้วย

4. “เห็นแต่ละ สอ. ประกาศว่ามีกำไรกันทุกปี แล้วทำไมถึงกลับบอกว่า สอ. เป็นองค์กรไม่แสวงหากำไร?” ก่อนอื่นต้องทำความเข้าใจว่า “องค์กรไม่แสวงหากำไรไม่ได้หมายถึงองค์กรที่ไม่มีกำไร” ในกรณีของสอ. ส่วนใหญ่เป็นองค์กรที่มีกำไร (ในทางสหกรณ์เรียกว่าเงินส่วนเกิน) เมื่อดำเนินธุรกิจมีกำไร กำไรจะถูกจัดสรรตามแนวทางที่กฎหมายกำหนด ที่สำคัญคือการจัดสรรเป็นทุนสำรอง ปันผลแก่เงินลงทุน (หุ้น) เงินโบนัสแก่ผู้ทำงาน ทุนสาธารณประโยชน์ ทุนสวัสดิการ และทุนอื่นๆ ที่จำเป็นต่อการบริหารและบริการแก่สมาชิกและสังคม หลังจากจัดสรรไปยังส่วนต่างๆ แล้วหากยังมีกำไรเหลืออยู่ก็ให้เฉลี่ยคืนกลับไปยังสมาชิกตามส่วนแห่งการทำธุรกิจ (หรือตามส่วนแห่งการจ่ายเกินมา) กระบวนการจัดสรรกำไรที่กล่าวมานี้ทำให้สามารถกล่าวได้ว่า “สอ. เป็นองค์กรไม่แสวงหากำไร” เพราะสุดท้ายกำไรที่เหลืออยู่จะถูกส่งคืนแก่สมาชิกที่จ่ายเกินมา

นอกจากเป็นองค์กรไม่แสวงหากำไรแล้วยังอาจกล่าวได้ว่า “สอ. เป็นองค์กรสวัสดิการแบบครบวงจรชีวิต” ด้วย

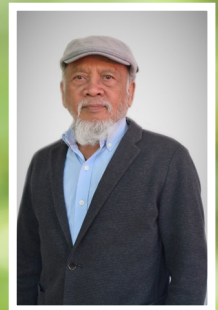

คุณสมศักดิ์ โกศัยสุข

# มาสร้างนิสัย การออมกันเถิด



**มนุษย์เงินเดือน** คือ ลูกจ้าง จะเรียกชื่อว่าจะอะไรก็ตาม ผู้รับค่าจ้างก็คือลูกจ้าง รายเดือน หรือรายวัน ลูกจ้างที่เป็นพนักงานรัฐวิสาหกิจส่วนมากคือลูกจ้างรายเดือนทำงานไปตลอดเวลาจะได้รับค่าจ้างเดือนละครั้งมากน้อยขึ้นอยู่กับตำแหน่ง อายุการทำงาน แต่ต้องมีรายจ่ายทุกวันทั้งสิ่งที่จำเป็น และไม่จำเป็น ดังนั้นมนุษย์เงินเดือนที่จะทำให้ความเป็นอยู่ดีขึ้น มั่นคงขึ้นไปตลอดชีวิตจึงต้องรู้จักเก็บออมเงิน และวางแผนการใช้จ่ายเงิน เพราะนอกจากต้องใช้จ่ายทุกวันแล้วยังต้องเก็บออมไว้หลังเกษียณจากงานที่ไม่ได้รับเงินเดือนอีกแล้ว ให้มีเงินเพียงพอไปตลอดชีวิตได้อย่างไร เพราะเวลาทำงานส่วนใหญ่สิ้นสุดลงเมื่ออายุ 60 ปี อายุการทำงานประมาณ 30 – 40 ปี แต่มีรายจ่ายไปตลอดชีวิต และยังต้องใช้ทั้งครอบครัว ภรรยา /สามี / บุตร บางครั้งมีพ่อแม่ต้องเลี้ยงดูด้วย ในขณะที่ทำงานเพียงคนเดียว การออมจึงสำคัญที่สุด ถ้ามนุษย์เงินเดือนไม่รู้จักออมจะดำรงชีวิตให้มีความมั่นคงปลอดภัยสุขสบายไม่ได้เลย การออมมีหลายรูปแบบ เราลองศึกษาดูว่าแบบไหนเหมาะสมกับเรา เช่น กฎการออมแบบ 80/20 การออมแบบง่ายๆแต่ต้องทำบัญชีมีวินัยในการใช้จ่ายสูงจึงจะทำได้

การออมแบบ 80/20 คือเมื่อรับเงินเดือนจะแบ่งเงินออกมาเป็น 2 ส่วน โดย 20% แรกนำไปฝากไว้กับสหกรณ์ฯ เหลือ 80% นำไปเป็นค่าใช้จ่ายให้เพียงพอในแต่ละเดือน ตัวอย่าง

เริ่มเข้าทำงานมีเงินเดือนเดือนแรก 15,000 บาท หักออกไปฝากสหกรณ์ก่อน 20% เท่ากับ 3,000 บาท ที่เหลือ 12,000 บาท นำไปเป็นค่าใช้จ่ายประจำเดือน ส่วนที่เหลือ 12,000 บาท แบ่งออกเป็น 3 ส่วนดังนี้

- 1. ใช้จ่ายประจำวัน** เช่น ค่าอาหาร ค่าพาหนะ ฯลฯ ค่าใช้จ่ายทั้งหมดนี้ประมาณ 20% คือ 3,000 บาท
- 2. ใช้จ่ายประจำเดือน/ประจำปี** เช่น ค่าน้ำ ค่าไฟฟ้า ค่าผ่อนบ้าน ฯลฯ ค่าใช้จ่ายรายเดือนไม่ควรเกิน 50% ของรายได้หรือเงินเดือนคือ 7,500 บาท
- 3. ใช้จ่ายเพื่ออนาคตประมาณ 30%** แบ่งใช้จ่ายได้เก็บออมแบบระยะยาวซื้อหุ้นเรือนหุ้นสหกรณ์ไว้ประมาณ 20% ของเงินเดือน เมื่ออายุมากขึ้น เงินเดือนจะสูงขึ้นเงินจำนวนนี้ไว้ใช้จ่ายยามเกษียณอายุไปแล้ว อีก 10% เก็บไว้แบบฝากเพื่อถอนไว้สำรองใช้จ่ายในยามฉุกเฉินหรือท่องเที่ยวหรือซื้อของที่เป็นประโยชน์หรือค่าการศึกษาเพิ่มเติม และแน่นอนการจะปฏิบัติได้ในระยะแรกต้องอดทน ประหยัด แต่เมื่อออมไปได้ 10 ปีขึ้นไป จะได้รับดอกเบี้ยเพิ่มขึ้น จำนวนรายได้จะยิ่งสูงขึ้นที่สำคัญผู้ที่คิดวางแผนการออมจะไม่ใช่คนมีหนี้สินล้นพ้นตัวแน่นอน และจะมีชีวิตที่มั่นคงกว่าคนไม่รู้จักเก็บออมอย่างแน่นอน.





# การรับเงินปันผลและเงินเฉลี่ยคืน ปี 2566 สำหรับสมาชิกที่มีการ “เปลี่ยนแปลงบัญชีรับเงิน”

สอ.สร.รพท.กำหนดจัดให้มีการประชุมใหญ่สามัญประจำปี 2566 ในวันพุธที่ 14 กุมภาพันธ์ 2567 จะมีการโอนเงินปันผลและเงินเฉลี่ยคืน ประจำปี 2566 ให้แก่สมาชิก โดยมีรายละเอียดการยื่นเอกสารและการจ่ายเงินดังนี้

## รอบที่ 1

- ▶ สำหรับสมาชิกที่ประสงค์จะเปลี่ยนแปลงเลขที่บัญชีรับเงินปันผลและเงินเฉลี่ยคืน และสมาชิกที่ไม่เคยส่งเอกสารหลักฐานการรับเงินปันผลและเงินเฉลี่ยคืน จะต้องส่งเอกสารดังกล่าว ภายในวันพุธที่ 31 มกราคม 2567
- ▶ ได้รับเงินปันผลและเงินเฉลี่ยคืน ประจำปี 2566 ในวันพฤหัสบดีที่ 15 กุมภาพันธ์ 2567

## รอบที่ 2

- ▶ สำหรับสมาชิกที่ส่งเอกสารไม่ทันภายในวันอังคารที่ 31 มกราคม 2567 สามารถส่งเอกสารหลักฐานได้ภายในวันศุกร์ที่ 23 กุมภาพันธ์ 2567
- ▶ ได้รับเงินปันผลและเงินเฉลี่ยคืน ประจำปี 2566 ในวันพฤหัสบดีที่ 29 กุมภาพันธ์ 2567

หมายเหตุ : 1. สมาชิกไม่เปลี่ยนแปลงเลขที่บัญชีในการรับเงินปันผลและเงินเฉลี่ยคืนไม่ต้องส่งเอกสารหลักฐานมาใหม่ ท่านจะได้รับเงินดังกล่าวในบัญชีเดิมที่เคยแจ้งไว้กับสหกรณ์ฯ ในรอบที่ 1  
2. สมาชิกไม่ประสงค์รับเงินปันผลและเงินเฉลี่ยคืนเข้าบัญชีธนาคาร สหกรณ์ฯจะนำเงินดังกล่าวเข้าบัญชีของท่านไม่เกินวันที่ 7 มีนาคม 2567

# ประกาศรายชื่อผู้ได้รับ ทุนการศึกษาฯ ปี 2566

มีบุตรของสมาชิกได้รับทุนส่งเสริมการศึกษา

จำนวน 795 ทุน รวมเป็นเงินทั้งสิ้น 1,208,200 บาท

สหกรณ์โอนเงินเข้าบัญชีธนาคารที่ได้ยื่นไว้ ในวันพฤหัสบดีที่ 15 กุมภาพันธ์ 2567

- ธนาคารกรุงไทย เงินเข้าบัญชีเวลา 09.00 น. เป็นต้นไป
- ธนาคารกรุงเทพ และธนาคารทหารไทย เงินเข้าบัญชีเวลา 15.00 น. เป็นต้นไป



สแกน QR CODE  
ตรวจสอบรายชื่อ



# ผู้สมัครรับการเลือกตั้ง

ประธานกรรมการดำเนินการ สอ.สร.รฟท. ชุดที่ 31/2567



หมายเลข 1  
นายกมล ศรีจันทร์  
ตำแหน่ง : อดีตพนักงานรถจักร 8 ชำนาญการ

## กรรมการดำเนินการ สอ.สร.รฟท. ชุดที่ 31/2567



หมายเลข 1  
น.ส.สุมาลี สุดแก้ว  
ตำแหน่ง : ผู้ปฏิบัติงานการรถไฟ



หมายเลข 2  
นายสุเชษฐ์ จินทร์คง  
ตำแหน่ง : พนักงานรถจักร 6



หมายเลข 3  
นายจรัสสิน ตีตะกุล  
ตำแหน่ง : พนักงานรถจักร 6



หมายเลข 4  
นายนครชัย โยระชัยสาร  
ตำแหน่ง : ช่างฝีมือ 6



หมายเลข 5  
นายสมชาติ นาคแสนพญา  
ตำแหน่ง : พนักงานรถจักร 6



หมายเลข 6  
นายจรัส พลเยี่ยม  
ตำแหน่ง : พนักงานขนบวรถ 6



(ต่อจากหน้า 9)

ปัจจุบันหลาย สอ. จัดสวัสดิการให้กับสมาชิกในรูปแบบต่างๆ ตั้งแต่เกิดจนตาย ไม่ว่าจะเป็นสวัสดิการการสมรส การมีบุตร การรักษาพยาบาล การศึกษา (สมาชิก/บุตร) การช่วยเหลือทางการเงินหลังเกษียณ และอื่นๆ โดยบาง สอ. ตั้งเป้าที่จะสร้างระบบบำนาญสมาชิกขึ้น ซึ่งหากเกิดขึ้นจริงก็จะเป็นองค์กรภาคประชาชนองค์กรแรกๆ ที่สร้างระบบสวัสดิการแบบครบวงจรชีวิตได้

5. “สอ. มีแต่ส่งเสริมให้คนกู้เงินหรือ เพราะเห็นแต่ข่าวสมาชิก สอ. เป็นหนี้?” คงต้องทำความเข้าใจกันใหม่ จริงๆ แล้ว สอ. เน้นส่งเสริมการออม แต่ต้องยอมรับว่า ณ จุดเริ่มต้นของ สอ. คนที่มาร่วมตัวกันเป็นสมาชิก ส่วนใหญ่เป็นผู้ที่มีความเดือดร้อนทางการเงิน ถ้าอยู่ในภาวะทั่วไปคนกลุ่มนี้ จะไม่สามารถออมเงินได้เลย แต่ด้วยระบบ สอ. ที่เปลี่ยนวิธีคิดจาก “เงินออม = รายได้- รายจ่าย “ คือมีรายได้แล้วเอาไปใช้จ่ายก่อน หลังจากจ่ายแล้วถ้ามีเงินเหลือจึงเอามาออม (จ่ายก่อนออม) มาเป็น “รายจ่าย = รายได้ - เงินออม” คือเมื่อมีรายได้ให้หักส่วนหนึ่งเก็บไว้เป็นเงินออมก่อน เหลือเท่าไรจึงเอาไปใช้จ่าย (ออมก่อนจ่าย) และเมื่อออมแล้วห้ามถอน หากมีความเดือดร้อนทางการเงินก็ให้กู้เงินจาก สอ. มาใช้ตามความจำเป็น ด้วยวิธีคิดแบบนี้ปรากฏว่าสมาชิกทุกคนสามารถออมเงินได้และเมื่อเดือดร้อนก็สามารถกู้เงินมาใช้ได้

ดังนั้น สมาชิกของสหกรณ์ จึงมีทั้งผู้ออมและผู้กู้ ซึ่งคน 2 กลุ่มนี้ มีความต้องการที่สวนทางกันในขณะที่ผู้ออมต้องการผลตอบแทนหรือดอกเบี้ยของเงินออมในอัตราสูง ผู้กู้กลับต้องการเสียดอกเบี้ยเงินกู้ในอัตราที่ต่ำ คำถามที่เกิดขึ้นกับ สอ. คือทำอย่างไรจึงจะตอบสนองต่อสมาชิกทั้ง 2 กลุ่มได้อย่างเหมาะสม ซึ่งต้องยอมรับว่าคำว่าเหมาะสมของแต่ละ สอ. ไม่เหมือนกัน สิ่งที่ สอ. ส่วนใหญ่พยายามทำคือให้ดอกเบี้ยเงินฝากในอัตราไม่ต่ำกว่าอัตราที่สถาบันการเงินหลักจ่ายให้กับเงินรับฝากของตน ขณะที่คิดดอกเบี้ยเงินกู้ในอัตราไม่สูงไปกว่าอัตราดอกเบี้ยเงินกู้ที่สมาชิกเคยจ่ายให้กับเจ้าหน้าที่เคยใช้บริการ

6. “ทำไม สอ. จึงสามารถจ่ายดอกเบี้ยเงินรับฝากในอัตราที่ไม่ต่ำกว่าสถาบันการเงินและเก็บดอกเบี้ยเงินกู้ในอัตราไม่สูงกว่าที่สมาชิกเคยจ่ายได้?” ประเด็นนี้ อาจเป็นคำถามที่อยู่ในใจของหลายคนคำตอบคือ “ระบบการหักชำระเงิน ณ ที่จ่าย” ที่ช่วยทำให้ต้นทุนในการเรียกชำระคืนเงินกู้และเงินอื่นๆ

จากสมาชิกและปัญหาหนี้เสียมีน้อยมาก ทั้งนี้ ต้องขอขอบคุณความเมตตาและชาญฉลาดของผู้นำประเทศในยุคก่อนที่เชื่อว่า สอ. คือทางรอดของกลุ่มคนที่อ่อนแอ และเป็นเครื่องมือบริหารสวัสดิการภาคประชาชนที่ไม่เป็นภาระของภาครัฐและสามารถพึ่งพาตนเองได้ในระยะยาว และได้สร้างระบบการหักชำระเงิน ณ ที่จ่าย ขึ้น

ต้นทูลที่กลองดังกล่าว สอ. ไม่ได้เก็บไว้เพื่อสร้างกำไรให้แก่อตัวเองแต่ได้นำไปเพิ่มอัตราดอกเบี้ยเงินรับฝากให้สูงขึ้นและลดอัตราดอกเบี้ยเงินกู้ลง ยิ่งไปกว่านั้นได้กล่าวไปแล้วว่า สอ. มีระบบการเฉลี่ยคืนตามส่วนธุรกิจด้วยซึ่งทำให้อัตราดอกเบี้ยเงินกู้ที่สมาชิกผู้กู้เสียจริงๆ หรืออัตราดอกเบี้ยเงินกู้สุทธิ (อัตราดอกเบี้ยจ่าย - อัตราเฉลี่ยคืน) ต่ำลงไปอีก

นอกจากระบบหักชำระเงิน ณ ที่จ่ายแล้ว กรรมการดำเนินการที่ได้รับเลือกตั้งมาทำงานให้ สอ. ก็เป็นอีกปัจจัยหนึ่งที่ทำให้ต้นทุนในการบริหารต่ำลง เนื่องจากคนกลุ่มนี้ทำงานโดยไม่มีเงินเดือนประจำ

### ส่งท้ายก่อนจาก

ที่กล่าวมาพอสรุปได้ว่าขณะนี้สินไม่ใช่วิสัยเลวร้ายเสมอไป และหนี้สินทั้งก่อนก็ไม่ใช่วิสัยหนี้สิน หนี้สินเป็นหนี้เฉพาะส่วนที่ไม่สามารถชำระคืนได้ในเวลาที่กำหนด ส่วน สอ. ก็เป็นองค์กรของสมาชิก ทำหน้าที่หลักในการส่งเสริมการออม และเพื่อให้การออมเป็นไปได้อย่างต่อเนื่องหากสมาชิกมีความเดือดร้อนทางการเงินก็สามารถกู้จาก สอ.ได้ ยิ่งไปกว่านั้น สอ. ส่วนใหญ่ยังพยายามสร้างระบบสวัสดิการแบบครบวงจรชีวิตให้แก่สมาชิกโดยไม่พึ่งพิงงบประมาณของรัฐเลย “ผมเชื่อว่าถ้าผู้บริหารภาครัฐเข้าใจระบบ สอ. ดีพอจะสามารถใช้ประโยชน์จากระบบ สอ. ในการสร้างความมั่นคงและมั่นคงอย่างยั่งยืนให้กับประชาชนได้อย่างแน่นอน” สำหรับตอนต่อไปจะได้อีกกล่าวถึง สอ. กับหนี้สินของบุคลากรภาครัฐ...

สวัสดิศรั

ขอขอบพระคุณบทความจาก :

อาจารย์รังสรรค์ บิดิปัญญา ผู้ทรงคุณวุฒิ ภาควิชาสหกรณ์ และรองประธานสหกรณ์ออมทรัพย์มหาวิทยาลัยเกษตรศาสตร์ และรองประธานชุมนุมสหกรณ์ออมทรัพย์แห่งประเทศไทย จำกัด



โดย ปรชาสัมพันธ

# สรุปรยอดสมาชิกสมาคมฉาปกิจการสวเคราะห

สรุปร ณ วันที่ 23 มกราคม 2567

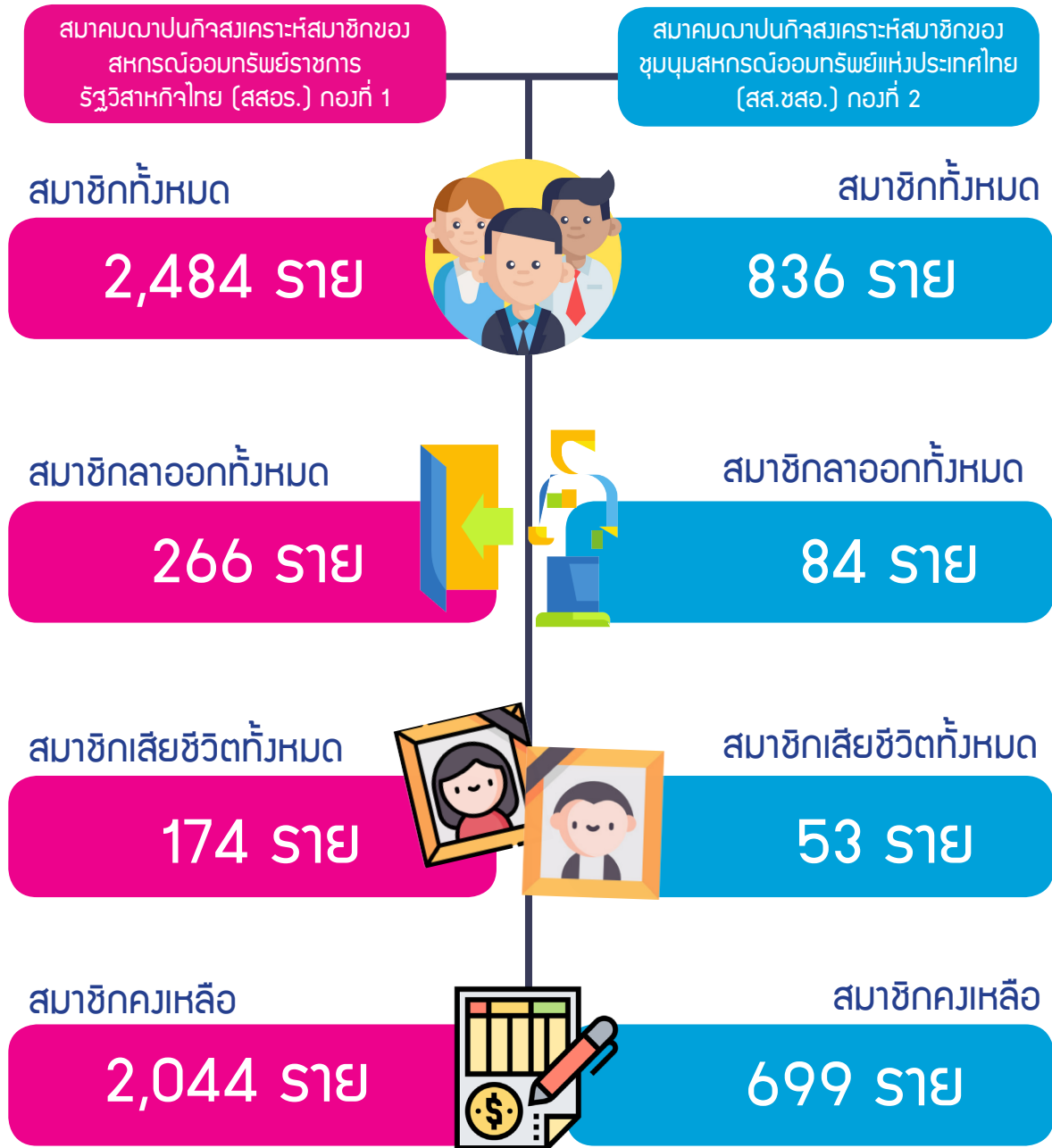

คณาการศุ : กรณเสยชีวิตทายาทรได้รับเงินสงเคราะห รายละเอียดคังนี้

สมาคม สสร. (กองที่ 1) ปรมาณ 400,000 บาท

สมาคม ส.ชสร. (กองที่ 2) ปรมาณ 600,000 บาท

\*\* สมาคมฉาปกิจการสวเคราะห สสร. หักค่างดำเนินการจากวงเงินสงเคราะหศฟตามข้อบั้งคับสมาคมฯ 2.5%

\*\* ศูนย์ปรสานงาน สอ.สร.รฟท. หักค่างดำเนินการจากวงเงินสงเคราะหศฟตามข้อบั้งคับสมาคมฯ 1.5%



## กิจกรรมการเรียนการสอนหลักสูตรวิชา “กิจกรรมองค์กรวิชาชีพ” นักเรียนวิศวกรรมรถไฟ

เมื่อวันที่ 24 มกราคม 2567 ที่ผ่านมา โรงเรียนวิศวกรรมรถไฟ กำหนดจัดกิจกรรมการเรียนการสอนหลักสูตรวิชา “กิจกรรมองค์กรวิชาชีพ” เพื่อเป็นการพัฒนาทักษะประสบการณ์ทางวิชาการ วิชาชีพให้กับนักเรียนวิศวกรรมรถไฟ จึงได้ให้ทางนักเรียนเข้ามาศึกษาเกี่ยวกับสทกรรม โดยมีนายกมล ศิริจันทร์ ประธานกรรมการ และนายสรารุช สราญวงศ์ ประธานกรรมการฝ่ายศึกษา ได้บรรยายให้ความรู้แก่นักเรียนในครั้งนี้.



# ตรวจสอบ ปันผลและเงินเฉลี่ยคืน ปี 2566 ผ่าน SRUSCT WEB ONLINE ได้ตั้งแต่วันที่ 15 กุมภาพันธ์ 2567

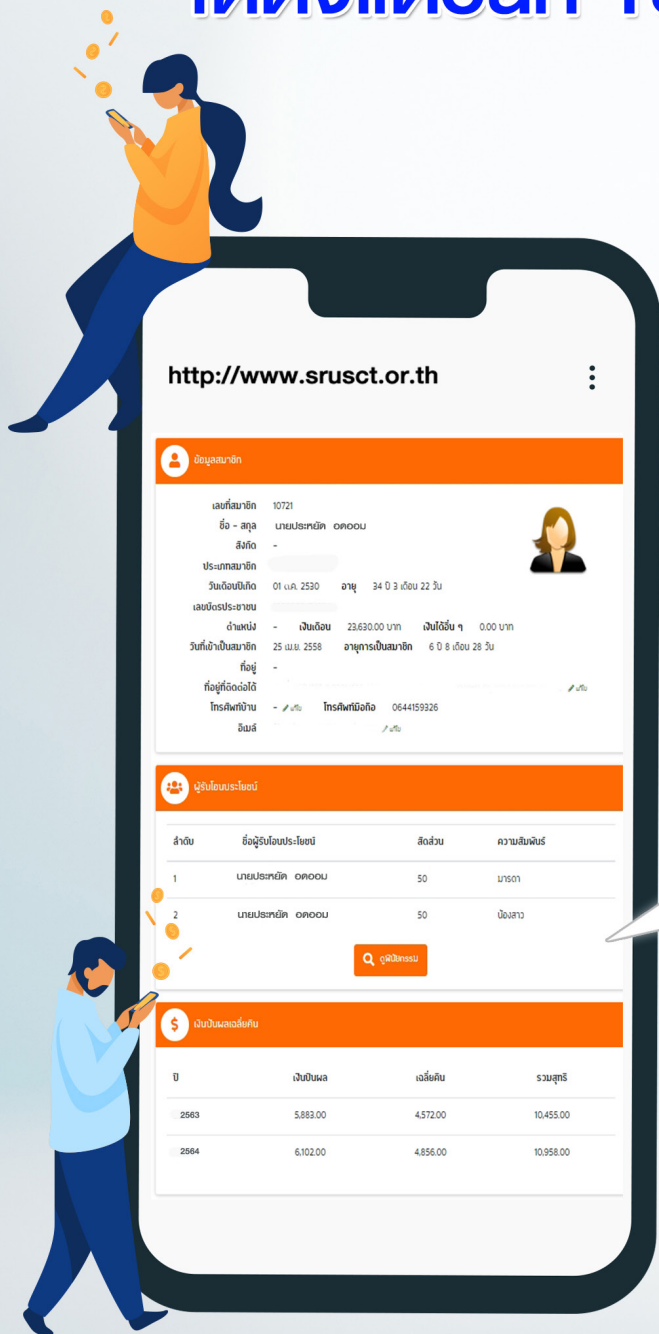

สมัครเข้าใช้งานระบบออนไลน์  
ได้ที่ [www.srusct.or.th](http://www.srusct.or.th)

ก่อนการสมัครใช้งานระบบออนไลน์กรุณา  
แจ้งเบอร์โทรศัพท์มือถือเพื่ออัปเดตข้อมูล  
กับทางสหกรณ์ฯ

ข้อมูลที่ใช้ในการสมัครระบบออนไลน์ ดังนี้

1. ทะเบียนสมาชิก
2. เลขประจำตัวประชาชน 13 หลัก
3. เบอร์โทรศัพท์มือถือ

ปี	เงินปันผล	เฉลี่ยคืน	รวมสุทธิ
2563	5,883.00	4,572.00	10,455.00
2564	6,102.00	4,856.00	10,958.00

ลำดับ	ชื่อผู้รับประโยชน์	สัดส่วน	ความสัมพันธ์
1	นายประยัต อดตอน	50	ภรรยา
2	นายประยัต อดตอน	50	น้องสาว

ปี	เงินปันผล	เฉลี่ยคืน	รวมสุทธิ
2563	5,883.00	4,572.00	10,455.00
2564	6,102.00	4,856.00	10,958.00

สอ.สร.สพท. จัดประชุมใหญ่สามัญ ประจำปี 2566  
วันพุธที่ 14 กุมภาพันธ์ 2567 เวลา 08.30 - 12.00 น.  
โดยผู้แทนสมาชิกฯ เท่านั้น งดให้สมาชิกเข้าร่วม  
สังเกตการณ์ประชุมเหมือนทุกๆปีที่ผ่านมา  
(วันที่ 14 ก.พ. 2567 เปิดทำการ เวลา 13.30 - 16.00 น.)

