



สหกรณ์สีขาว ด้วยธรรมาภิบาล

อุดมการณ์สหกรณ์

อึดอดทนปณญา อสุจิ มนุสุสา คนเห็นแก่ตน เป็นคนสกปรก

One For All And All For One แต่ละคนเพื่อทุกคน และ ทุกคนเพื่อแต่ละคน | www.srusct.or.th | ปีที่ 9 ฉบับที่ 102 เดือนตุลาคม 2566

สหกรณ์ออมทรัพย์สหภาพแรงงานรัฐวิสาหกิจรถไฟแห่งประเทศไทย จำกัด (สอ.ส.รพท.) THE STATE RAILWAY WORKERS' UNION SAVING AND CREDIT COOPERATIVE OF THAILAND LIMITED (SRUSCT)



ร่ม 30 คู่



เสื้อโปโล



ปิ่นโตออมสุข



รับทันที!!

ของสมนาคุณมากมาย

โปรโมชั่นเงินออม

เปิดบัญชีใหม่ทุกประเภท



สวัสดิ์ศรีรับพี่น้องสมาชิกสหกรณ์ออมทรัพย์สหภาพแรงงานรัฐวิสาหกิจรถไฟทุกท่าน พบกันเป็นประจำเดือนกับวารสารอุดมการณ์สหกรณ์ สำหรับฉบับนี้เป็นฉบับที่ 102 ประจำเดือนตุลาคม 2566 เริ่มเข้าสู่ไตรมาสสุดท้ายของปี 2566 ขอรายงานสรุปผลการดำเนินงาน ของ สอ.สร.รฟท. ประจำเดือนสิงหาคม 2566 ที่ผ่านการรับรองในที่ประชุมคณะกรรมการดำเนินงานแล้ว สหกรณ์มีทุนดำเนินการ(สินทรัพย์) 3,537.20 ล้านบาท และมีกำไรสะสมอยู่ที่ 107.58 ล้านบาท มีอัตราความเติบโตอย่างมั่นคง การบริหารงานเป็นไปตามหลักการอุดมการณ์ของสหกรณ์

ในฉบับนี้ อยากจะชวนคุยกับสมาชิกทุกท่านเกี่ยวกับการออม เนื่องจากวันที่ 31 ตุลาคมของทุกปีเป็น **“วันแห่งการประหยัดและการออมของโลก (World Thrift Day)”** โดยกำหนดครั้งแรกเมื่อวันที่ 31 ตุลาคม 2467 และสำหรับประเทศไทยคณะรัฐมนตรีได้มีมติเมื่อวันที่ 20 ตุลาคม 2541 กำหนดให้วันที่ 31 ตุลาคมของทุกปีเป็น **“วันออมแห่งชาติ”** เพื่อส่งเสริมให้คนไทยมีนิสัยรักการออม รวมทั้งเพื่อให้ประชาชนตระหนักถึงความสำคัญและประโยชน์ของการออมเงิน ซึ่งในการออมนั้นไม่เพียงแต่จะสร้างความมั่นคงในส่วนของบุคคล แต่จะส่งผลให้ภาพรวมของการออมภายในประเทศเพิ่มสูงขึ้น ช่วยให้ลดการกู้ยืมเงินจากต่างประเทศเพื่อนำมาลงทุนในโครงการต่างๆ ซึ่งจะทำให้การขยายตัวทางเศรษฐกิจของประเทศเป็นไปอย่างแข็งแกร่ง

ข้อมูลจากศูนย์วิจัยเศรษฐกิจและธุรกิจ EIC ธนาคารไทยพาณิชย์ พบว่าในภาพรวมปัจจุบัน **“การออม”** คริวเรือนไทยอยู่ในภาวะลดลง เมื่อเปรียบเทียบเวลาช่วง 3 ปีที่ผ่านมาจากภาวะวิกฤตแพร่ระบาดของโควิด-19 ซึ่งนับอีกหนึ่งความท้าทายของเศรษฐกิจและสังคมไทยในระยะยาว ทั้งนี้ การออมของคริวเรือนส่งผลต่อสถานการณ์หนี้คริวเรือนในปัจจุบันที่ยังอยู่ในระดับสูงกว่า 90% ต่อ GDP และมีแนวโน้มปรับลดลงได้ช้า การที่

คริวเรือนมีเงินออมน้อยนั้นจะส่งผลให้มีเงินดาวน์น้อย ทำให้ต้องกู้เกือบเต็มมูลค่าในการซื้อสินทรัพย์ถาวรต่างๆ และเลือกแนวทางผ่อนชำระเป็นเวลานานเพื่อลดภาระผ่อนหนี้รายเดือน ส่งผลให้คริวเรือนเป็นหนี้สูงและเป็นหนี้นาน นอกจากนี้การออมของคริวเรือนยังมีผลในระยะยาวต่อความมั่นคงทางเศรษฐกิจและสังคม โดยเฉพาะหลังจากประเทศไทยเข้าสู่สังคมผู้สูงอายุโดยสมบูรณ์ ซึ่งจะกระทบต่อเสถียรภาพการคลังภาครัฐจากรายจ่ายสวัสดิการเพื่อดูแลผู้สูงอายุที่เพิ่มขึ้น การส่งเสริมการออมระยะยาวให้ครอบคลุมประชากรทุกกลุ่มอายุและอาชีพ โดยปกติทุกคนควร**ต้องมีการออมเงินอย่างน้อย 15 - 30 % ของรายได้ปัจจุบัน** เพื่อเตรียมความพร้อมเพื่อมีเงินใช้อย่างเพียงพอในยามเกษียณอายุ การฝึกนิสัยในการออมทุกคนสามารถทำได้ง่ายๆ เริ่มต้นด้วยเมื่อมีรายได้เข้ามาคิดไว้เสมอว่า **ก่อนที่จะใช้จ่ายอะไรให้หักส่วนของเงินออมไว้ก่อนเหลือเท่าไรจึงนำไปเป็นค่าใช้จ่าย (รายได้ - เงินออม = ค่าใช้จ่าย)** และนอกจากนั้นท่านอาจจะชวนบุตรหลานฝึกนิสัยให้รู้จักการออมเงิน และปลูกฝังให้เด็กๆ มีวินัยทางการเงิน ให้รู้จักวิธีการเก็บออมอย่างชาญฉลาด ซึ่งมีหลากหลายวิธีที่ทุกคนสามารถทำได้

จึงขอเชิญชวนสมาชิก สอ.สร.รฟท. ในการเริ่มต้นเริ่มต้นในการวางแผนชีวิตด้วย **“การออม”** ในรูปแบบต่างๆ ที่ไม่มีความเสี่ยง และวางแผนทางการเงินในระยะสั้นและระยะยาว เพื่อให้มีเงินเก็บให้เพียงพอใช้จ่ายในอนาคตยามหลังเกษียณอายุการทำงานอย่างมีความสุข วางแผนชีวิตให้กับตัวเองอย่างมีคุณภาพ โดยไม่เดือดร้อน และได้ช่วยเหลือตนเองและผู้อื่นตามหลักการ และอุดมการณ์ของสหกรณ์

สุดท้ายนี้...ขอใ้พี่น้องสมาชิกทุกท่านมีความสุขกายแข็งแรงใช้ชีวิตอย่างมีความสุข

แล้วพบกันใหม่ฉบับหน้า
สวัสดิ์ศรีรับ



คุณสรawat สราญวงศ์ : Unussnariการ

สารบัญ

- 2 ทักษ์ โดย : สรวุฑ สราญวงศ์
- 3 เรื่องจากปก โดย : โชติกา บุญรังศรี
- 4 คุยกับประธาน โดย : กมล ศิริจันทร์
- 6 รายงานผลการดำเนินงาน โดย : กุศลทิน กังสานุกุลกิจ
- 8 เส้นทางคนสหกรณ์ โดย : เบลูจวรรณ ล้อเส็ง
- 10 รอบรู้เรื่องสหกรณ์ โดย : สมศักดิ์ โกศัยสุข
- 12 บนความเคลื่อนไหว โดย : ประชาสัมพันธ์
- 14 ฃาปนกิจสงเคราะห์ โดย : เบลูจวรรณ ล้อเส็ง
- 15 ประมวลภาพกิจกรรม โดย : เบลูจวรรณ ล้อเส็ง

กองบรรณาธิการ

- ที่ปรึกษา : สมศักดิ์ โกศัยสุข , กมล ศิริจันทร์
- Unussnariการ : สรวุฑ สราญวงศ์
- กองบรรณาธิการ : ฐาฑูร เพชรมาตย์ , จิรสิน ต๊ะกะลาสุเขษฑูร์ จันทรคอง , กัมพวาส เจตน์จุฑาธัตน์ ศุภชัย โอบาง
- ออกแบบรูปเล่ม : เบลูจวรรณ ล้อเส็ง



มหกรรมการออม

เปิดบัญชีเงินฝากทุกประเภท

รับทันที!! ของสมนาคุณมากมาย

โปรเงินฝากจัดเต็ม



เสื้อโปโลอบลัน หรือ เสื้อ 30 ปี

+



ร่ม 30 ปี

+



ปั่นโตออมสุข

ออมทรัพย์พิเศษ(ทุกประเภท) หรือ ออมทรัพย์พิเศษเกษียณเพิ่มสุข
เปิดบัญชีตั้งแต่ 10,000 บาทขึ้นไป

โปรเงินฝากเกษียณ



เสื้อโปโลอบลัน หรือ เสื้อ 30 ปี

ออมทรัพย์พิเศษเกษียณเพิ่มสุข
ดอกเบี้ย 3.25%-3.50%

โปรเงินฝากพิเศษ



เสื้อโปโลอบลัน หรือ เสื้อ 30 ปี

ออมทรัพย์พิเศษทุกประเภท
ดอกเบี้ย 1.25%-3.00%

โปรเงินฝากปลอดภาษี



ร่ม 30 ปี



ปั่นโตออมสุข

ฝากประจำเพื่อสร้างอนาคต 24 เดือน ยกเว้นภาษี
ดอกเบี้ย 3.50%

โปรเงินฝากออมสุข



ปั่นโตออมสุข

ออมทรัพย์
ดอกเบี้ย 1.00%

หมายเหตุ : โปรโมชันนี้มีไปจนกว่าของสมนาคุณจะหมด (ของมีจำนวนจำกัด) / อัตราดอกเบี้ยที่ได้รับขึ้นอยู่กับแต่ละประเภทบัญชีเงินฝาก

02 105 4756 ต่อ 9001 - 9004 ตามวันเวลาทำการ จันทร์ - ศุกร์ เวลา 08.30 - 16.30 น.

โดย : กมล ศิริจันทร์



คุณกมล ศิริจันทร์
: ประธานกรรมการ สอ.ส.รพท.

สวัสดีครับ พี่น้องสมาชิกสหกรณ์ออมทรัพย์สหภาพแรงงานรัฐวิสาหกิจรถไฟแห่งประเทศไทย จำกัด (สอ.สร.รพท.) ทุกท่าน พบกันอีกครั้งกับวารสารอุดมการณ์สหกรณ์ ประจำเดือนตุลาคม 2566 สำหรับในปี 2566 มีสมาชิกที่เกษียณอายุจากพนักงานการรถไฟฯจำนวน 151 ราย ซึ่งมีสิทธิได้รับเงินสวัสดิการเงินตอบแทนการเป็นสมาชิกรวมเป็นเงิน 2,189,000 บาท (สองล้านหนึ่งแสนแปดหมื่นเก้าพันบาทถ้วน) ซึ่งสหกรณ์ฯ ได้กำหนดระเบียบสหกรณ์ออมทรัพย์ฯ ว่าด้วยเงินตอบแทนการเป็นสมาชิก พ.ศ. 2560 จำนวนสมาชิก ทั้ง 151 ราย จะได้รับเงินสวัสดิการเงินตอบแทนการเป็นสมาชิกไม่เท่ากัน ขึ้นอยู่กับอายุการเป็นสมาชิกของสหกรณ์ในปีที่เกษียณอายุตามหลักเกณฑ์ ดังต่อไปนี้

- 1.) อายุการเป็นสมาชิก ตั้งแต่ 5 ปี แต่ไม่เกิน 10 ปี จ่าย 2,000 บาท
- 2.) อายุการเป็นสมาชิก ตั้งแต่ 10 ปี แต่ไม่เกิน 15 ปี จ่าย 3,000 บาท
- 3.) อายุการเป็นสมาชิก ตั้งแต่ 15 ปี แต่ไม่เกิน 20 ปี จ่าย 5,000 บาท
- 4.) อายุการเป็นสมาชิก ตั้งแต่ 20 ปี แต่ไม่เกิน 25 ปี จ่าย 10,000 บาท

5.) อายุการเป็นสมาชิก ตั้งแต่ 25 ปี แต่ไม่เกิน 30 ปี จ่าย 20,000 บาท

6.) อายุการเป็นสมาชิก ตั้งแต่ 30 ปีขึ้นไป จ่าย 30,000 บาท

จะเห็นได้ว่าในปี 2566 นี้ สหกรณ์ฯได้จ่ายเงินสวัสดิการเงินตอบแทนการเป็นสมาชิกจำนวน 151 ราย เป็นเงิน 2,189,000 บาท และในปี 2565 ที่ผ่านมา สหกรณ์ฯได้จ่ายเงินสวัสดิการดังกล่าวให้กับสมาชิก จำนวน 173 ราย ในปี 2566 จ่ายไป 151 ราย ซึ่งต่ำกว่าปี 2565 จำนวน 22 ราย แต่มีจำนวนเงินที่จ่ายสูงกว่าในปี 2565 เนื่องจากอายุการเป็นสมาชิกของผู้ที่เกษียณปี 2566 มากขึ้น ทั้งนี้สมาชิกต้องมารับสวัสดิการเงินตอบแทนการเป็นสมาชิกภายใน 90 วัน เริ่มรับได้ตั้งแต่เดือนตุลาคม 2566 เป็นต้นไป

สุดท้ายนี้ ขอให้พี่น้องสมาชิก สอ.ส.รพท. ทุกท่าน มีสุขภาพร่างกายแข็งแรงปราศจากโรคภัย กังปวชพร้อมทั้งครอบครัว

พบกันใหม่ฉบับหน้า
สวัสดิ์ครับ

ตรวจสอบรายชื่อสมาชิกที่ได้รับเงิน สวัสดิการตอบแทนการเป็นสมาชิก ปี 2566



รายชื่อสมาชิกที่มีสิทธิได้รับเงินตอบแทนจากการ
เกษียณอายุ ประจำปี 2566 ณ วันที่ 22 สิงหาคม 2565
จำนวน 151 ราย เป็นเงิน 2,189,000 บาท

หมายเหตุ : สมาชิกที่เกษียณอายุวันที่ 1 ตุลาคม
2565 ท่านใดที่**ไม่มีรายชื่อ**รับเงินสวัสดิการตอบแทนการ
เป็นสมาชิก ประจำปี 2566 หากท่านมีคุณสมบัติตาม
ระเบียบของสหกรณ์ฯ **สามารถยื่นเอกสารแบบฟอร์มขอรับ
เงินสวัสดิการตอบแทนการเป็นสมาชิก มายังสหกรณ์ฯ
ได้ภายใน 90 วัน นับตั้งแต่วันที่มียุทธศาสตร์เกษียณอายุออก
จากงาน**



สแกน QR CODE
ตรวจสอบรายชื่อ



สหกรณ์ออมทรัพย์สหภาพแรงงาน
รัฐวิสาหกิจรถไฟแห่งประเทศไทย จำกัด

เพื่อรับข้อมูลข่าวสารและความเคลื่อนไหว



เพิ่มเราเป็นเพื่อน

เพียงพิมพ์ **LINE@ID** สหกรณ์

@255blkm

ใน Application Line หรือ
แสกน QR CODE



02 105 4756 ต่อ 9001 - 9004



srusct2555@gmail.com



www.srusct.or.th



สหกรณ์ออมทรัพย์ สส.สพท. จำกัด



คุณกุศลีน กวีสาบุญกุลกิจ

รายงานผลการดำเนินงาน

8 เดือนที่ผ่านมา ราบรื่นในทุกๆด้าน

สวัสดิ์คະสมาชิก สอ.สร.รพท. ทุกท่าน พบกัน
ในฉบับเดือนตุลาคม 2566 เหลือเวลาอีกแค่ 3 เดือน
ก็จะเริ่มต้นปีใหม่กันแล้วนะค่ะ สำหรับในเดือนนี้เป็น
เดือนแห่งการออม เนื่องจากวันที่ 31 ตุลาคม ของ
ทุกปีได้ถูกกำหนดให้เป็น “วันออมแห่งชาติ” และ
สหกรณ์ฯยังมีโปรโมชั่นเงินฝาก เพียงเปิดบัญชีเงิน
ฝากทุกประเภท ได้รับทันทีของสมนาคุณมากมาย
ค่ะ มีบัญชีเงินฝากหลากหลายประเภทให้สมาชิกได้
เลือกออมเงินได้ตามความต้องการและความเหมาะสม
เองได้เลยค่ะ ดอกเบี้ยที่ได้รับสูงสุด 3.50% ซึ่งสูง
กว่าธนาคารพาณิชย์ทั่วไทย รีบเลยนะค่ะ!!! ติดต่อ
เจ้าหน้าที่สหกรณ์ฯเพื่อเปิดบัญชีเงินฝากก่อนที่ของ
สมนาคุณจะหมดค่ะ

สำหรับรายงานผลการดำเนินงานฉบับนี้
เป็นการรายงานผลการดำเนินงาน ณ เดือนสิงหาคม
2565 การดำเนินงานของ สอ.สร.รพท. เป็นไป
ด้วยความราบรื่น ทุกด้าน เรายังคงมีสภาพคล่อง
ทางการเงิน และศักยภาพในการให้บริการสมาชิกที่
เพียงพออย่างต่อเนื่อง ในเดือนสิงหาคม 2565 สห
กรณ์ฯมีสมาชิก 8,200 คน มีทุนเรือนหุ้นทั้งหมด
2,279,745,810 บาท

นอกจากนี้สหกรณ์ฯยังมีเงินฝากสหกรณ์อื่น
739,473,177.43 บาท เงินลงทุน 320,000,000

บาท (อยู่ในทุนเรือนหุ้น ชุมนุมสหกรณ์ออมทรัพย์
แห่งประเทศไทย 260,000,000 บาท ตัวสัญญา
ใช้เงิน ชสอ. 50,000,000 บาท และพันธบัตรออม
ทรัพย์ของกระทรวงการคลัง 10,000,000 บาท)
สำหรับรายได้และรายจ่าย ณ เดือนสิงหาคม 2566
สหกรณ์ฯมีรายได้ 124,678,300.74 บาท และมีค่า
ใช้จ่ายอยู่ที่ 17,093,062.65 บาท จากผลการดำเนิน
งานของเดือนสิงหาคม 2566 และ 8 เดือนที่ผ่านมา
สอ.สร.รพท. ยังคงเติบโตทางด้านต้นทุนดำเนินงาน
และกำไรสะสมที่ยังไปได้ดี หายห่วงนะค่ะสมาชิกทุก
ท่าน

พบกันใหม่ฉบับหน้า

สวัสดิ์คະ

รายงานผลการดำเนินงาน ประจำเดือน สิงหาคม 2566

รายการทางบัญชี (Accounting transaction)	สิงหาคม 2566(August,2023)	กรกฎาคม 2566(July,2023)
จำนวนสมาชิก (ราย) (Membership)	8,200	8,194
เงินสดและเงินฝากธนาคาร (Cash and cash at bank)	65,369,023.34	63,068,604.70
เงินฝากสหกรณ์อื่น (Other cooperative deposits)	739,473,177.43	719,231,196.63
เงินลงทุน (Investment)	320,000,000.00	320,000,000.00
ลูกหนี้เงินให้สมาชิกกู้ (Loan receivable members)	2,409,664,731.00	2,407,794,457.00
โปรแกรมคอมพิวเตอร์ (Computer program)	967,212.58	967,212.58
สินทรัพย์อื่น (Other assets)	1,735,376.54	1,977,721.33
รวมสินทรัพย์ (Total assets)	3,537,209,520.89	3,513,039,192.24
เงินรับฝาก (Deposit)	729,714,939.75	727,771,562.77
หนี้สินอื่น (Other liability)	30,931,335.18	31,977,313.51
รวมหนี้สิน (Total liability)	760,646,274.93	759,748,876.28
ทุนเรือนหุ้น (Share capital)	2,279,745,810.00	2,268,033,180.00
ทุนสำรองและทุนอื่นๆ (Compulsory reserves and other capital)	496,817,435.96	485,257,135.96
รวมทุน (Total capital)	2,776,563,245.96	2,753,290,315.96
รวมหนี้สินและทุน (Total liability and capital)	3,537,209,520.89	3,513,039,192.24
ดอกเบี้ยรับ (Interest received)	99,599,154.00	86,782,358.00
ดอกเบี้ยเงินรับฝาก (Deposit interest)	9,841,354.67	8,777,757.44
ผลตอบแทนจากเงินลงทุน (Return on investment)	14,779,852.05	14,758,536.96
รายได้อื่น ๆ (Other income)	457,940.02	395,977.28
รวมรายได้ (Total income)	124,678,300.74	110,714,629.68
ค่าใช้จ่ายดอกเบี้ย (Interest expenses)	10,165,727.21	8,732,024.36
ค่าใช้จ่ายบริหาร (Administrative expenses)	6,927,335.44	6,168,456.23
รวมค่าใช้จ่าย (Total expenses)	17,093,062.65	14,900,480.59
กำไรสุทธิ (Net profit)	107,585,238.09	95,814,149.09

คนยุคใหม่..หัวใจนักออม

สวัสดิสมาชิก สอ.สร.สพท. ทุกท่าน พบกันอีกครั้งในคอลัมน์เส้นทางคนสหกรณ์ ฉบับเดือนตุลาคม 2566 ต้อนรับสมาชิกทุกท่านเข้าสู่เดือนของวันออมแห่งชาติ ซึ่งตรงกับวันที่ 31 ตุลาคมของทุกปีนะคะ และเพื่อให้เข้ากับบรรยากาศของวันออมแห่งชาติ เส้นทางคนสหกรณ์ฉบับนี้ได้มาพูดคุยและทำความรู้จักกับสมาชิก “คนยุคใหม่ หัวใจนักออม” พร้อมกับแนวคิดที่นำเอาสหกรณ์มาเป็นเครื่องมือในการวางแผนทางการเงินกันอีกด้วยค่ะ

นายสาโรจน์ จรุงรัตน์ (ชล)

พนักงานรถจักร 6 สารวัตรงานรถจักรบางซื่อ

ฝ่ายการช่างกล (วรพ. รุณ 56)

“..ความมั่นคงในอนาคตมันสร้างได้

เพียงเราเริ่มลงมือทำตั้งแต่วันนี้..”

“ย้อนไปเมื่อราวๆเกือบ 4 ปีที่แล้ว ความตั้งใจของผมคือจะเข้าพิธีอุปสมบท และอย่างที่ทราบกันดีว่าในการจัดงานมักจะพ่วงมาด้วยค่าใช้จ่ายที่ค่อนข้างสูง ผมจึงมองหาวิธีที่จะจัดการระบบการเงินเพื่อให้สามารถรวบรวมทุนเป็นค่าใช้จ่ายไว้สำหรับการจัดงานในครั้งนี้ได้ ระหว่างที่ผมกำลังหาข้อมูลเกี่ยวกับการฝากเงินตามสถาบันการเงินต่างๆนั้น ได้มีโอกาสพูดคุยกันในกลุ่มเพื่อนๆ และนับว่าเป็นเรื่องโชคดีที่เพื่อนได้แนะนำให้ผมเข้ามาเปิดบัญชีเงินฝากประจำกับสหกรณ์ฯ ซึ่งหลังจากที่ได้ฟังเพื่อนแนะนำ ผมคิดว่ามันน่าสนใจดีครับ หลังจากนั้นผมจึงตัดสินใจเปิดบัญชีเงินฝากประจำเพื่อสร้างอนาคต 24 เดือนยกเว้นภาษี ทำให้ผมมีความมั่นใจในการวางแผนทางการเงินอีกทั้งยังรู้สึกสะดวกสบายต่อการใช้ชีวิตมากขึ้น และนั่นก็เป็นจุดเริ่มต้นที่ผมเริ่มฝากเงินกับสหกรณ์ครับ”

เมื่อถามถึงการออมเงินในยุคปัจจุบัน ว่ามีความคิดเห็นอย่างไรบ้าง “สาโรจน์” หรือ “ชล” ได้บอกกับเราว่า

“ก่อนอื่นต้องบอกว่า...การออมเงินไม่ว่ายุคไหนก็มีความสำคัญเป็นอย่างมากครับ ยิ่งในยุคปัจจุบันที่เศรษฐกิจค่อนข้างจะไม่แน่นอน รวมถึงข้าวของที่มีราคาแพงขึ้นในทุกวัน มันทำให้เราต้องมีการวางแผนการใช้จ่ายการเก็บออมที่รัดกุมมากขึ้น เพราะเราไม่ทราบเลยว่าในอีก 30 - 40 ปีข้างหน้า มูลค่าของเงินจะมีความเปลี่ยนแปลงมากน้อยขนาดไหนและถ้าวันนั้นมาถึงเราจะอยู่



รอดโดยที่ต้องมีรายจ่ายต่อเดือนเท่าไรอันนี้ก็น่าคิดครับ คิดแล้วก็กลัว ถ้าไม่เริ่มวันนี้รอฟรงนี้มันก็หายไปแล้วครับ”

“จริงๆเรื่องการที่จะเข้ามาเปิดบัญชีเงินฝากกับสหกรณ์ก็เป็นเรื่องความพร้อมของแต่ละบุคคล แต่ความพร้อมหรือความไม่พร้อมอันนี้สำหรับผมแล้วมันไม่จำเป็น ถ้าหากเรามีความตั้งใจมากพอ ซึ่งสิ่งที่ผมบอกกับเพื่อนๆเสมอเมื่อมีคนถามว่า “มีเงินเหลือไปฝากด้วยหรือ” ผมก็จะบอกกับเขากลับไปสั้นๆว่า “ให้เก็บก่อนที่จะใช้แค่นี้เราก็สามารถมีเงินออมได้โดยที่ไม่ต้องพยายามครับ”.

นายทวิรัช จันทรพิมม์ (ตุ้ม)

พนักงานรถจักร 6 สารวัตรงานรถดีเซลรางกรุงเทพ

ฝ่ายการช่างกล (วรพ. 56)

เมื่อถาม “ทวิรัช” หรือ “ตุ้ม” ว่า หากพูดถึงสหกรณ์ออมทรัพย์สหภาพแรงงานรัฐวิสาหกิจรถไฟแห่งประเทศไทย จำกัด จะคิดถึงอะไรเป็นอันดับแรก “ตุ้ม” ครุ่นคิดและได้ตอบว่า..

“โห....คิดหนักเลย หยอกเล่นครับ..อ่า เอาจริงๆภาพจำที่เป็นเอกลักษณ์ของสหกรณ์เรา ผมว่าอันดับหนึ่งในเรื่องกฎระเบียบที่เคร่งครัด รวมถึงขั้นตอนเงื่อนไขหรือแม้กระทั่งวิธีการแก้ปัญหา



ที่ดูค่อนข้างจะวุ่นวายพอสมควร แต่สำหรับผมคิดว่าภาพจำนี้เป็นภาพจำที่ดีเพราะเอาจริงๆแล้วเงื่อนไขต่างๆมันก็เพื่อความปลอดภัยในการบริหารงานบริหารเงินของสมาชิก..อันนี้ผมমনะสหกรณ์อย่าว่าผม ฮ่า..

ตั้งแต่เป็นสมาชิกได้ใช้บริการด้านใดในสหกรณ์บ้าง..

“ตอบแล้วก็เงิน....ส่วนมากก็กู้สามัญประจำปีครับ แต่เมื่อไม่กี่ปีที่ผ่านมาผมได้คำแนะนำจากเพื่อนที่เขาเปิดบัญชีฝากประจำกับสหกรณ์อยู่ บวกกับความจำเป็นที่จะต้องวางแผนทางการเงินเพื่อที่จะทำให้ครอบครัวมีความมั่นคงในอนาคต ใน

ช่วงนั้นภรรยาผมตั้งครรภ์บุตรคนที่ 2 แต่ก็ต้องยอมรับเลยว่า...ข้อจำกัดหลายๆปัจจัยทำให้ผมใช้เวลาคิดค่อนข้างนานที่จะมาเปิดบัญชีฝากประจำ 24 เดือน เพื่อสร้างอนาคต คือในช่วงแรกผมก็กังวลว่าจะหาเงินที่ไหนมาฝากรวมทั้งค่าใช้จ่ายรายเดือนมันจะพอไหมกับเงินที่เราจะต้องนำไปฝากในแต่ละเดือน แต่เรื่องนี้ก็ต้องให้เครดิตเพื่อนที่แนะนำครับเพราะเขาช่วยอธิบายวิธีการที่เราจะมีเงินเก็บได้โดยที่ไม่กระทบกับค่าใช้จ่ายประจำเดือนซึ่งเป็นวิธีการที่ผมว่ามันง่ายมากเลยเพียงแค่ว่าเก็บก่อนที่จะใช้ จากคำแนะนำในครั้งนั้น ผ่านมา แล้ว 19 เดือนที่ผมฝากประจำกับสหกรณ์ฯ ผมตั้งเป้าหมายไว้จะมีการนำออกมาใช้จ่ายหรือลงทุนก็ตอนที่ลูกๆอายุครบ 20 ปีบริบูรณ์ครับ..

มีอะไรอยากฝากถึงเพื่อนสมาชิกบ้างไหม..

“ก็คงบอกสั้นๆครับว่า...พี่ๆอย่ารอว่าให้เงินเหลือแล้วถึงจะเก็บแต่ถ้าพี่เริ่มเก็บนับตั้งแต่วันนี้เลยโอกาสที่เงินพี่จะเหลือในอนาคตมันมีแน่นอน ขอเป็นกำลังใจให้กับคนที่ต้องการสร้างความมั่นคงทางการเงินให้กับตัวเองและครอบครัวนะครับ เป็นกำลังใจให้กับพี่ๆทุกคนนะครับสู้ๆครับ”

น.ส.คณพล สาสอน (น้ำผึ้ง)

เจ้าหน้าที่ฝ่ายเทคโนโลยีสารสนเทศ สอ.ส.ร.สพท.

“ออมเงินเพื่ออนาคตที่สดใส ไม่นึกใจยามดูเงินเดือน”

“จุดเริ่มต้นของการฝากเงินคงต้องย้อนกลับไปเมื่อ 10 ปีที่แล้วเป็นช่วงที่ได้เริ่มเข้ามาทำงานที่สหกรณ์ค่ะ ในตอนนั้นได้มองไปถึงอนาคตข้างหน้า หากทำงานที่นี้ไปจนถึงเกษียณอายุจะไม่ได้รับบำนาญ จึงได้วางแผนการเงินตั้งแต่เนิ่นๆเพื่อเป็นแผนรองรับในช่วงที่เกษียณอายุ และในยามจำเป็นที่ต้องใช้เงินหรือคนในครอบครัวเจ็บป่วยก็มีเงินสำรองไปใช้จ่ายได้ค่ะ ด้วยตนเองเป็นเจ้าหน้าที่ของสหกรณ์ฯ ทำให้ได้เห็นถึงการบริหารงานของคณะกรรมการและการทำงานของฝ่ายปฏิบัติการที่อยู่ภายใต้กรอบธรรมาภิบาลมาโดยตลอด จึงมีความเชื่อมั่นในองค์กรและเลือกออมเงินกับสหกรณ์ค่ะ..

การออมเงินเป็นสิ่งสำคัญ ทันทีที่ได้รับเงินเดือนจะแบ่งเงินเป็นสัดส่วนให้ชัดเจน โดยใช้หลักการเงินเดือน หักลบ เงินออมที่เหลือเป็นค่าใช้จ่าย และจดบันทึกรายรับ-รายจ่ายสม่ำเสมอทำให้ช่วยตัดค่าใช้จ่ายที่ไม่จำเป็นออกไปได้ค่ะ”

เมื่อถามถึงการออมเงินในสถานการณ์เศรษฐกิจในยุค



ปัจจุบัน “ดลพร” ได้บอกกับเราว่า..

“เราควรใช้จ่ายเงินกับสิ่งที่มียประโยชน์ ก่อนที่จะใช้จ่ายกับสิ่งใดสิ่งหนึ่งเราต้องคิดเสมอว่าคุ้มค่าหรือไม่ เราควรซื้อหรือไม่ ซึ่งในสถานการณ์เศรษฐกิจในยุคปัจจุบันค่อนข้างไม่แน่นอน ข้าวของราคาแพงขึ้นทุกวัน หากเรามีการวางแผนทางการเงินเราก็สามารถนำไปใช้จ่ายได้อย่างสบายตัวในอนาคตอย่างแน่นอนค่ะ..

“เราทุกคนเมื่อมีเงิน มีรายได้เข้ามาแล้วก็ล้วนมีความตั้งใจอยากเก็บเงินให้ได้เป็นจำนวนเยอะๆ แต่ทั้งนี้ก็ขึ้นอยู่กับความพร้อมของแต่ละบุคคลนะค่ะ เริ่มจากเก็บทีละเล็กละน้อย แต่เก็บทุกวันก็จะกลายเป็นเงินก้อนใหญ่ขึ้นมาได้ค่ะ”

โดย : สมศักดิ์ โกศัยสุข

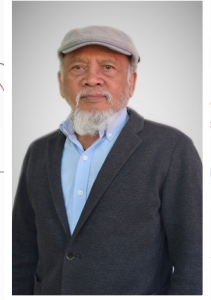

คุณสมศักดิ์ โกศัยสุข

ฉลาด เลี้ยงปราชญ์พอเพียง

สร้างความมั่นคงให้ชีวิตต้องคิดถึงออมเงินไว้กับสหกรณ์ ออมทรัพย์ สอ.สร.สพท. คือ สถาบันการเงินที่มั่นคงของสมาชิกทุกคน ซึ่งมุ่งมั่นเสริมสร้างสวัสดิการที่ดีให้สมาชิกและครอบครัวอย่างเสมอภาคหน้าแก่สมาชิกทุกคน โดยยึดมั่นในหลักการอุดมการณ์สหกรณ์อย่างเคร่งครัด

พนักงานรุ่นใหม่ต่อไปที่เข้าทำงานหลัง พ.ศ. 2542 จะไม่มีบำนาญทำให้ความมั่นคงในชีวิตของพนักงานแยลง เพราะหากไม่รู้จักบริหารเงินไม่รู้จักเก็บออมจะไม่มีเงินเลี้ยงชีวิตที่เพียงพอ หลังจากเกษียณอายุไปแล้วเมื่ออายุ 60 ปี ด้วยความห่วงใยผู้เขียนจึงขอแนะนำ อยากมีชีวิตที่มั่นคงหลังเกษียณอายุจากการทำงานคนที่เป็สมาชิกสหกรณ์ต้องไม่หลงผิด “ต้องวางแผนชีวิตให้ป็น” วางแผนตั้งแต่วันแรกที่เข้าทำงานตามสูตร รายได้ - เงินออม = รายจ่าย

ยกตัวอย่างกรณีพนักงานราชการมาอธิบายให้พอเข้าใจพนักงานรถไฟอัตราเงินเดือนโดยเฉลี่ยคนละประมาณ 60,000 - 70,000 บาท คิดเฉลี่ย 65,000 บาท ต่อเดือน รวมเบี้ยเลี้ยงค่าจ้างประมาณเดือนละ 10,000 บาท หากเริ่มทำงานตั้งแต่อายุ 25 ปี บรรจุเป็นพนักงานอายุ 35 ปี เกษียณอายุ 60 ปี ถ้าเก็บออมไว้ตลอดอายุการทำงาน 20% ของรายได้

(ในทางปฏิบัติการออมเป็นสูตร เช่น อายุ 25-35 ปี ออม

10% , อายุ 35-45 ปี ออม 20% , อายุ 45 - 55 ปี ออม 25% , อายุ 55 - 60 ปี ออม 50% ของเงินเดือน)

ออมเฉลี่ย 20% เดือนละ 13,000 บาท ปีละ 156,000 บาท

- ออม 35 ปี = 5,460,000 บาท
- คิดดอกเบี้ย 3% ต่อปี ได้ปีละ 163,000 บาท
- รวม 35 ปี = 5,773,000 บาท
- รวมเงินต้น + ดอกเบี้ยสะสม = 11,193,000 บาท
- เกษียณอายุได้เงินตอบแทนความชอบอีก 1,000,000 บาท
- รวมเงินออม = 12,193,000 บาท

หากอยู่ในทุนเรือนหุ้น ได้รับเงินปันผล 4.50% ต่อปี = 540,000 บาท เป็นรายเดือน 540,000 / 12 = 45,000 บาท

ผู้ที่เก็บไว้เงินดังกล่าวจะมีบำนาญฝากไว้ในทุนเรือนหุ้นกับ สอ.สร.รพท. เดือนละ 45,000 บาท

และเงินในสหกรณ์ตกเป็นมรดกทายาทเมื่อถึงแก่กรรม เพื่อความมั่นคง หลักประกันในชีวิตจึงคิดออมเงินกันเถิด

สวัสดิศรัับ



สหกรณ์ออมทรัพย์สหภาพแรงงานรัฐวิสาหกิจ
รถไฟแห่งประเทศไทย จำกัด (สอ.สร.สพท.)
www.srusct.or.th

ออมก่อน เพื่อชีวิตที่มั่นคงกว่า

เปิดบัญชีเงินฝากกับ สอ.สร.สพท. ได้รับดอกเบี้ย**สูง**กว่าธนาคาร

ออมทรัพย์	1.00%
ออมทรัพย์พิเศษ	1.25% - 3.00%
เกษียณเพิ่มสุข	3.25% - 3.50%
ฝากประจำ	1.50% - 3.25%
ฝากประจำเพื่อสร้างอนาคต ยกเว้นภาษี	3.50%

☎ 02 105 4756 ต่อ 9001 - 9004

✉ srusct2555@gmail.com

📘 สหกรณ์ออมทรัพย์ สร.สพท. จำกัด



สหกรณ์ออมทรัพย์ กับการดูแล..สมาชิกสูงวัย

เกริ่นกันก่อน

ในวัยเด็ก ทุกคนจะได้รับการดูแลเอาใจใส่จากพ่อแม่และญาติพี่น้อง ทั้งในเรื่องการกินอยู่และการศึกษา เมื่อโตเป็นหนุ่มสาวก็จะแต่งงานและสาละวนอยู่กับการทำงานหาเลี้ยงครอบครัว ไม่มีเวลาได้พักผ่อนมากนัก เมื่ออย่างเข้าสู่วัยชราหรือเป็นผู้สูงวัย สภาพร่างกายไม่ได้สมบูรณ์เหมือนตอนเป็นหนุ่มเป็นสาวงานที่เคยทำก็ต้องหยุดทำ รายได้ลดลง คนกลุ่มนี้จำนวนมากต้องอยู่กับความเหงา ความขัดสน มีปัญหาสุขภาพ และ ที่สำคัญคือขาดคนดูแล ทั้ง ๆ ที่ ควรได้รับการดูแลอย่างดีเพื่อตอบแทนคุณงามความดีที่เคยทำงานหนักเพื่อเลี้ยงดูครอบครัว และ สังคมมาอย่างยาวนาน คำถามสำคัญคือ “วันนี้สังคม หน่วยงาน และองค์กรต่างๆ รวมถึงสหกรณ์ออมทรัพย์ (สอ.) ได้ดูแลคนกลุ่มนี้อย่างไรบ้าง ?” เพื่อตอบคำถามดังกล่าวบทความนี้จะได้นำเอาวิธีการของ สอ. แห่งหนึ่ง (ขอเรียกว่า สอ.สวัสดิการ) ซึ่งผมคิดว่าได้ทำเรื่องนี้ไว้บ้าง มาเล่าให้ได้รับทราบกันครับ

ความต้องการของผู้สูงวัย และการดำเนินการบางประการของ สอ.สวัสดิการ

ความต้องการของผู้สูงวัย

สอ.สวัสดิการ ตระหนักถึงความสำคัญของคนกลุ่มนี้ ระลึกอยู่เสมอว่าสมาชิกสูงวัยเป็นบุคคลที่มีค่าควรแก่การยกย่องเชิดชู และควรได้รับการดูแลอย่างเต็มที่เท่าที่จะทำได้ คำถามที่ตามมาก็คือ **“สมาชิกกลุ่มนี้ต้องการอะไรบ้าง?”** จากการสังเกตและพูดคุยกับผู้สูงวัยจำนวนหนึ่ง สอ.สวัสดิการ พบว่าผู้สูงวัยส่วนใหญ่มีความต้องการคล้ายๆ กัน คือ มีเงินใช้ดำรงชีวิตอย่างสมำเสมอ (ไม่ได้เน้นว่าต้องมีเงินจำนวนมากๆ) มีสุขภาพร่างกายและจิตใจแข็งแรง มีกิจกรรมให้ทำตามศักยภาพ ได้รับความสนใจดูแลจากคนรอบข้าง ได้รับการยอมรับว่ายังมีตัวตนอยู่ และที่สำคัญคือไม่ทิ้งภาระไว้ให้ลูกหลานเมื่อจากโลกนี้ไป

แล้ว สอ.สวัสดิการ ได้ทำอะไรไปแล้วบ้างล่ะ

การตรวจสอบข้อมูลที่ผ่านมาพบว่า สอ.สวัสดิการ ได้พยายามดำเนินการเพื่อตอบสนองต่อความต้องการของสมาชิกสูงวัยในหลายๆ ด้าน เริ่มตั้งแต่ผลักดันให้สมาชิกเตรียมตัวด้านการเงินเพื่อ

รองรับกับการเป็นผู้สูงวัยอย่างมีคุณภาพในอนาคต ด้วยการกระตุ้นให้สมาชิกที่ยังมีเงินออมน้อยๆ ออมเพิ่มขึ้น (ทั้งในรูปของหุ้นและเงินฝาก) เพื่อสร้างหลักประกันว่าเมื่อเกษียณอายุแล้วจะมีรายได้จำนวนหนึ่งอย่างสมำเสมอในรูปของเงินปันผลและดอกเบียเงินฝาก ทั้งนี้ สอ.สวัสดิการ ได้สร้างโปรแกรมช่วยวางแผนการออมให้สมาชิกได้ใช้ประโยชน์ ซึ่งสามารถชี้ให้เห็นจำนวนและวิธีการออมหุ้นอย่างคร่าวๆ เพื่อไปสู่เป้าหมายเงินปันผลรายปีหลังเกษียณ

นอกจากนั้นในแต่ละปี สอ.สวัสดิการ จะจัดสรรกำไรสุทธิจำนวนหนึ่งมาใช้ในการจัดสวัสดิการต่างๆ ให้แก่สมาชิก โดยในปีบัญชี 2565 ได้จัดสรรเงินเข้ากองทุนสวัสดิการเกือบ 70 ล้านบาท เงินจำนวนนี้ถูกนำไปจัดเป็นสวัสดิการต่างๆ ให้แก่สมาชิก (รวมถึงสมาชิกสูงวัยด้วย) เช่น สวัสดิการวันเกิด แต่งงาน (ให้ครั้งเดียว) สวัสดิการรักษาพยาบาล สวัสดิการช่วยเหลือกรณีประสบภัยธรรมชาติ สวัสดิการสมาชิกถึงแก่กรรม เป็นต้น

ในกรณีของ “สวัสดิการสมาชิกถึงแก่กรรม” โดยทั่วไปสิทธิได้สวัสดิการจะเกิดขึ้นเมื่อสมาชิกเสียชีวิต ผู้ได้รับเงินสวัสดิการจึงเป็นคนอื่นไม่ใช่ตัวสมาชิก ในขณะที่สมาชิกสูงวัย (เกษียณอายุ

แล้วแต่ยังไม่เสียชีวิต) มีรายได้ไม่พอใช้จ่ายในชีวิตประจำวัน คณะกรรมการของ สอ.สวัสดิการ ที่ผ่านมามีรายได้มาเรื่องนี้มีพิจารณา และมีมติให้แบ่งเงินสวัสดิการนี้ออกเป็น 2 ส่วน ส่วนแรกให้จ่ายเมื่อเกษียณอายุ ลักษณะคล้ายเงินบำเหน็จ คือจ่ายเป็นเงินก้อนครั้งเดียว (สวัสดิการ1) สำหรับส่วนที่สองจ่ายเป็นรายปีต่อเนื่องไปจนเสียชีวิต ลักษณะคล้ายเงินบำนาญแต่จ่ายให้เป็นรายปี (สวัสดิการ2)

สำหรับจำนวนเงินที่จะได้รับจากสวัสดิการสมาชิกถึงแก่กรรม มีวิธีการคำนวณและบริหารจัดการ ดังนี้

ณ วันเกษียณอายุ สอ.สวัสดิการ จะคำนวณยอดเงินสวัสดิการสมาชิกถึงแก่กรรมพึงได้ (หากเสียชีวิตในวันที่เกษียณ) ของสมาชิกแต่ละคน โดยเอาอายุหุ้น (ปี) คูณด้วย 3,800 บาท ได้ยอดเท่าไร ให้เอามาแบ่งครึ่ง (หารด้วย 2) เงินครึ่งแรก หรือสวัสดิการ1 จ่ายให้กับสมาชิกในวันที่เกษียณอายุ ส่วนเงินที่เหลืออยู่ (ซึ่งจะเพิ่มขึ้นเรื่อยๆ ตามอายุหุ้นของสมาชิก) จะถูกแบ่งจ่ายให้กับสมาชิกดังกล่าวเป็นรายปี ทั้งนี้ยอดเงินที่สมาชิกแต่ละรายได้รับคำนวณได้จาก อายุหุ้นในปีที่คำนวณ (ปี) คูณด้วย 110 บาท (ยอดเงินที่ได้รับจะเพิ่มขึ้นทุกปีตามอายุหุ้นที่เพิ่มขึ้น) เงินสวัสดิการที่จ่ายให้เป็นรายปีนี้ก็คือสวัสดิการ2 ซึ่งได้รับต่อเนื่องและเพิ่มขึ้นทุกปี

ณ วันที่สมาชิกเสียชีวิตจริง สอ.สวัสดิการ จะคำนวณเงินสวัสดิการสมาชิกถึงแก่กรรมพึงได้ ณ วันเสียชีวิต โดยเอาอายุหุ้น (ปี) นับจนถึงวันเสียชีวิต คูณด้วย 3,800 บาท ได้เท่าไรให้นำมาหักออก ที่เหลืออยู่ก็จะจ่ายให้ทายาทของผู้เสียชีวิตต่อไป นอกจากสวัสดิการสมาชิกถึงแก่กรรมดังกล่าวแล้ว อีกสวัสดิการหนึ่งที่ สอ.สวัสดิการจัดให้สมาชิกเป็นเงินก้อนคล้ายกับเงินบำเหน็จ คือ “เงินขวัญถุง” ซึ่งจะจ่ายให้กับสมาชิกครั้งเดียวพร้อมๆ กับเงินสวัสดิการ1 เงินขวัญถุงจะเป็นเท่าไรนั้น คำนวณได้โดยใช้ “อายุหุ้น (ปี)” คูณด้วย 110 บาท บวกกับ เงินสมทบอีกร้อยละ 1 ของมูลค่าหุ้น (แต่ต้องไม่เกิน 3,500 บาท) จึงอาจพูดได้ว่าเงินขวัญถุงเป็นเงินบำเหน็จตอบแทนตามระยะเวลาของการถือหุ้น และมูลค่าหุ้นที่สมาชิกถือ

“อายุหุ้น” หมายถึงจำนวนปีที่สมาชิกถือหุ้นกับ สอ.สวัสดิการ งดเดือนไหนที่สมาชิกงดการถือหุ้นเพิ่มถือว่าอายุหุ้นในงวดเดือนนั้นขาดไป ซึ่งจะต่างจาก “อายุการเป็นสมาชิก” ที่นับต่อเนื่องโดยตลอดไม่ว่าจะงดการส่งหุ้นหรือไม่ก็ตาม (ข้อบังคับของ สอ.สวัสดิการ ยอมให้สมาชิกงดการส่งหุ้นเพิ่มได้เมื่อส่งหุ้นต่อเนื่องกันมาไม่น้อยกว่า 180 งวดเดือน หรือ มีหุ้นไม่น้อยกว่า 300,000

บาท) สรุปได้ว่าอายุหุ้น เท่ากับอายุการเป็นสมาชิก - จำนวนงวดเดือนที่งดส่งหุ้น แล้วคำนวณออกมาเป็นหน่วยปียิ่งไปกว่านั้นยังมีอีกสวัสดิการหนึ่ง ที่คนส่วนใหญ่คิดว่าเป็นสวัสดิการพินัย แต่ สอ.สวัสดิการ ได้ปรับให้เป็นเครื่องมือช่วยเหลือสมาชิกสูงวัย สวัสดิการนี้คือ “สวัสดิการวันเกิด” สอ.สวัสดิการ กำหนดให้มีการจ่ายเงินสวัสดิการนี้แก่ผู้ที่เป็นสมาชิกทุกคน โดยอัตราที่จ่ายต่อปีจะปรับขึ้นเรื่อยๆ ตามอายุการเป็นสมาชิกเมื่อเป็นสมาชิกปีแรก (อายุตัวสมาชิกประมาณ 30 ปี) จะได้รับสวัสดิการนี้จำนวนประมาณ 200 บาท จากนั้นจะเพิ่มขึ้นตามอายุการเป็นสมาชิกที่เพิ่มขึ้น เมื่อเป็นสมาชิกประมาณ 30-31 ปี (อายุตัวสมาชิกประมาณ 60 ปีหรือเกษียณอายุพอดี) จะได้รับสวัสดิการประมาณ 9,200 บาท และสวัสดิการนี้ยังคงเพิ่มขึ้นทุกปีตามอายุการเป็นสมาชิกตามที่ได้กล่าวถึงแล้ว ซึ่งจากข้อมูลที่ได้รับมา สอ.สวัสดิการ สามารถจ่ายสวัสดิการนี้ให้สมาชิกได้สูงสุดถึงปีละเกือบ 40,000 บาท (ขอย้ำว่าจำนวนเงินสวัสดิการนี้ขึ้นอยู่กับอายุการเป็นสมาชิก)

นอกจากสวัสดิการในรูปตัวเงินดังกล่าวแล้ว สอ.สวัสดิการ ยังจัดสวัสดิการในรูปขององค์ความรู้ และการส่งเสริมให้สมาชิกสูงวัยได้ทำกิจกรรมร่วมกันทั้งในด้านสุขภาพ (กาย-ใจ) และสาธารณประโยชน์ต่างๆ ด้วย

ส่งท้ายก่อนจาก

ที่กล่าวมาจะเป็นว่า สอ.สวัสดิการ ใดวางระบบ และ จัดสวัสดิการ กังด้านการเงิน ความรู้ สุขภาพและอื่นๆ ให้แก่สมาชิกสูงวัยได้ในระดับหนึ่ง อย่างไรก็ตามทราบว่าคุณคณะกรรมการและผู้ที่เกี่ยวข้องของ สอ.ดังกล่าวพยายามยกระดับสวัสดิการให้ดียิ่งขึ้นไปอีก และเริ่มมีการพูดคุยกันถึง “การให้บำนาญแก่สมาชิก” ซึ่งบางคนเห็นว่าเป็นเรื่อง “แพ้อิน” แต่บางคนก็มองว่าเป็นเรื่อง “ท้าทาย” ก็ว่ากันไปครับขออย่าอีกครั้งที่กล่าวมาเป็นเพียงกรณีตัวอย่างของ สอ. แห่งหนึ่งเท่านั้น ผมเชื่อว่ายังมี สอ. อีกรายหลายแห่งที่ทำงานในเรื่องนี้อยู่เช่นกัน ซึ่งอาจมีวิธีการหรือแนวทางเหมือนหรือต่างไปจากที่กล่าวถึงข้างต้นก็ได้ถ้าเป็นไปได้ผมขอความกรุณา สอ.เหล่านั้นช่วยเผยแพร่วิธีการหรือแนวทางของตนให้ สอ. อื่นๆ ได้รับทราบเรียนรู้ และต่อยอด ทั้งนี้ “ผมขอปวารณาตัวที่จะทำหน้าที่เป็นสื่อกลางในการรวบรวมและเผยแพร่วิธีการหรือแนวทางต่างๆ เหล่านี้ต่อไปครับ”สวัสดิ

ที่มาบทความ รศ.ดร. รังสรรค์ ปิติปัญญา
: ผู้ทรงคุณวุฒิพิเศษ ประจำภาควิชาสหกรณ์
รองประธานสหกรณ์ออมทรัพย์มหาวิทยาลัยเกษตรศาสตร์ จำกัด
และรองประธานชุมนุมสหกรณ์ออมทรัพย์แห่งประเทศไทย จำกัด

สรุปรยอดสมาชิกสมาคมฉาปนกิจสงเคราะห์

สรุป ณ วันที่ 19 กันยายน 2566

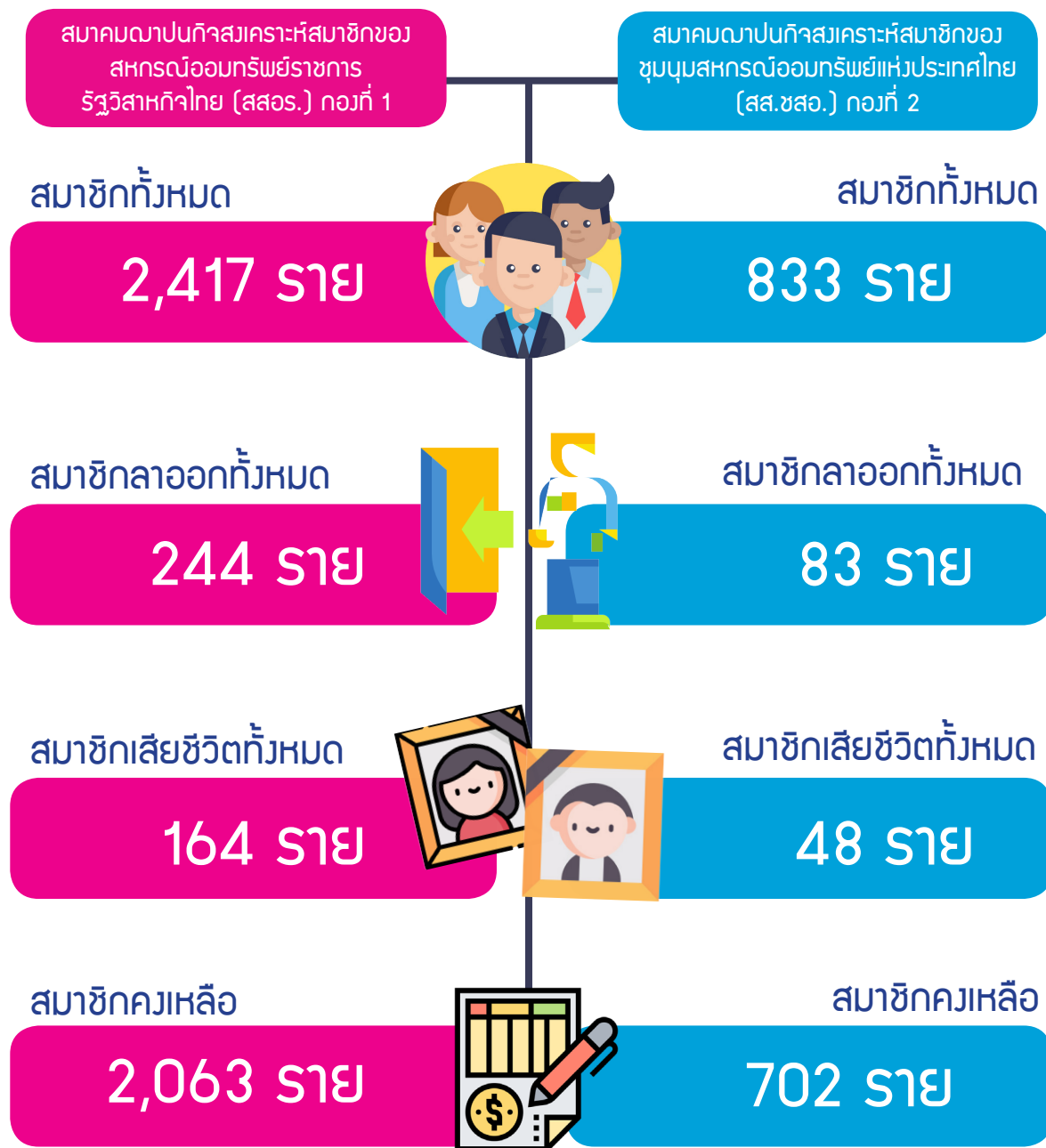

หมายเหตุ : กรณีเสียชีวิตทายาทได้รับเงินสงเคราะห์ รายละเอียดดังนี้

สมาคม สสอ. (กองที่ 1) ประมาณ 400,000 บาท

สมาคม สส.ชสอ. (กองที่ 2) ประมาณ 600,000 บาท

** สมาคมฉาปนกิจสงเคราะห์ สสอ. หักค่าดำเนินการจากวงเงินสงเคราะห์ศพตามข้อบังคับสมาคมฯ 2.5%

** ศูนย์ประสานงาน สอ.สร.รพท. หักค่าดำเนินการจากวงเงินสงเคราะห์ศพตามข้อบังคับสมาคมฯ 1.5%



ประมวลภาพกิจกรรม

โดย ประชาสัมพันธ์

abstract

มอบสวัสดิการต่างๆให้สมาชิก



นายกมล ศิริจันทร์ ประธานกรรมการ
มอบสวัสดิการเงินตอบแทนการเป็นสมาชิก



นายกมล ศิริจันทร์ ประธานกรรมการ
มอบสวัสดิการเงินตอบแทนการเป็นสมาชิก



นายกมล ศิริจันทร์ ประธานกรรมการ
มอบสวัสดิการเงินตอบแทนการเป็นสมาชิก



ขั้นตอนสมัคร SRUSCT WEB ONLINE



1. แอ้งเบอร์โทรศัพทก์กับทางสภครนอ
เพ้ออัมเตคข้อมูล แล้วเข้าสู่เว็บไซต์
www.srusct.or.th จากนั้น
คลิกที่“ระบบออนไลน์สมัครน”



2. คลิกไปที่
“ใช้งานครั้งแรก”

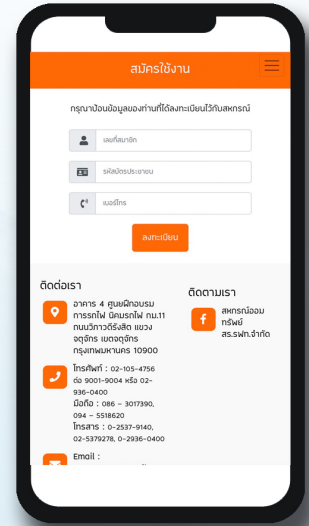

3. การสมัครกรอกเลขสมาชิก
ของท่าน 5 หลัก (ตัวอย่างเช่น
รหัสสมาชิก 00145) รหัสบัตร
ประชาชน เบอร์โทรศัพท์ของท่าน
จากนั้นคลิกที่ “ลงทะเบียน”

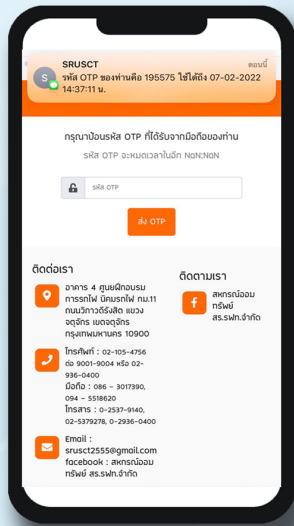

4. ตรวจสอบ SMS ที่ได้รับ
บทโทรศัพท์มือถือของท่าน
นำเลข OTP กรอกเข้าสู่ระบบ
จากนั้นคลิก “ส่ง OTP”



5. ท่านสามารถกำหนดรหัสผ่าน
ของท่านโดยต้องกรอกตัวเลข
6 หลัก (ตัวเลข 0 - 9) จากนั้น
คลิกตั้งรหัสผ่าน เป็นอันเสร็จเรียบร้อย

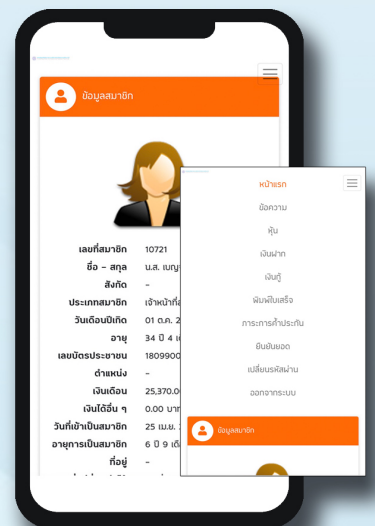

6. เข้าสู่ระบบ ท่านจะทราบข้อมูล
หุ้น เงินฝาก เงินกู้ พิมพ์ใบเสร็จ
การค้ำประกัน ยืนยันยอด
และผู้รับผลประโยชน์

หมายเหตุ : ก่อนการสมัครเข้าใช้งาน สมาชิกต้องแจ้งเบอร์โทรศัพท์มือถือที่ใช่ลงทะเบียนเพื่ออัปเดต
ข้อมูลกับทางระบบโปรแกรมของสภครนอ