



สหกรณ์สีขาว ด้วยธรรมาภิบาล

# อุดมการณ์สหกรณ์

อึดอดทนปณญา อสุจิ มนุสุสา คนเห็นแก่ตน เป็นคนสกปรก

One For All And All For One แต่ละคนเพื่อทุกคน และ ทุกคนเพื่อแต่ละคน | [www.srusct.or.th](http://www.srusct.or.th) | ปีที่ 9 ฉบับที่ 100 เดือนสิงหาคม 2566

สหกรณ์ออมทรัพย์สหภาพแรงงานรัฐวิสาหกิจรถไฟแห่งประเทศไทย จำกัด (สอ.ส.รฟท.) THE STATE RAILWAY WORKERS' UNION SAVING AND CREDIT COOPERATIVE OF THAILAND LIMITED (SRUSCT)

## อิสระทางการเงิน ต้องเริ่มต้นด้วย “การออม”

### เรื่องเด่นฉบับนี้

รายงานผู้สอบบัญชี สอ.ส.รฟท.  
สำหรับ 6 เดือนแรก ของปี 2566 (หน้าที่ 6)

บทความ : อิณาทาน ทฤฑ์ โลก  
การเป็นหนี้เป็นทุกข์ในโลก (หน้าที่ 10)

บทความ : สหกรณ์ออมทรัพย์ องค์การบริหาร  
สวัสดิการกรมวจจรชีวิตของสมาชิก (หน้าที่ 12)







คุณสรารุ สราญวงศ์  
: USCUARIGAR

สวัสดีครับพี่น้องสมาชิกสหกรณ์ออมทรัพย์ สหภาพแรงงานรัฐวิสาหกิจรถไฟ ฯ ทุกท่าน พบกันเช่นเคยกับวารสารอุดมการณ์สหกรณ์สำหรับฉบับนี้เป็นฉบับที่ 100 ประจำเดือนสิงหาคม 2566 ก้าวผ่านเข้าสู่เดือนที่ 8 ของปี 2566 กับสถานการณ์เศรษฐกิจโลกในปีที่ธนาคารกลางสหรัฐ (Fed) มีการปรับอัตราดอกเบี้ยนโยบายขึ้นต่อเนื่องมาที่ร้อยละ 5.25 และคาดว่าน่าจะมีการปรับขึ้นอีก ส่วนของประเทศไทย คณะกรรมการนโยบายการเงิน (กนง.) ก็ได้ประกาศปรับอัตราดอกเบี้ยนโยบายตาม Fed ขึ้นมาอยู่ที่ร้อยละ 2.00 ต่อปี เพื่อแก้ปัญหาภาวะเงินเฟ้อ ทำให้ส่งผลกระทบต่ออัตราดอกเบี้ยเงินฝากสำหรับผู้ที่มีสินเชื่อกับสถาบันการเงินต่างๆ เนื่องจากมีการปรับขึ้นอัตราดอกเบี้ยเงินกู้เพิ่ม แต่ในส่วนของ สอ.สร.รฟท. นั้น มีการประกาศลดอัตราดอกเบี้ยเงินกู้ทุกประเภทในอัตราร้อยละ 0.25 ตั้งแต่ปี 2564 จนถึงปัจจุบันเพื่อช่วยเหลือลดภาระดอกเบี้ยให้กับสมาชิก และคณะกรรมการ สอ.สร.รฟท. ไม่มีนโยบายที่จะปรับขึ้นอัตราดอกเบี้ยเงินกู้แต่อย่างใด ซึ่งในช่วงครึ่งปีแรก (6 เดือน) ผลการดำเนินงานประจำเดือนมิถุนายน 2566 ของ สอ.ส.สพท. ที่ผ่านการรับรองในที่ประชุมคณะกรรมการดำเนินงานแล้ว มีทุนดำเนินการ (สินทรัพย์) 3,494,632,812.72 ล้านบาท และมีกำไรสะสมอยู่ที่ 84,251,872.69 ล้านบาท

สำหรับการทักทายในฉบับนี้ อยากจะรณรงค์เชิญชวนสมาชิกมาเปิดบัญชีเงินฝากกับสหกรณ์เพิ่มมากขึ้น เพื่อเป็นจุดเริ่มต้นในการวางแผนการออมเงินอีกรูปแบบหนึ่งกับสหกรณ์ ซึ่งหากเปรียบเทียบอัตราดอกเบี้ยเงินฝากระหว่าง สอ.สร.รฟท. (ร้อยละ 1.25 - 3.50 )กับสถาบันการเงินอื่นๆ ก็ถือว่าอยู่ในอัตราที่สูงกว่า และสมาชิกยัง

เลือกรูปแบบการฝากเงินได้หลายแบบไม่ว่าจะนำมาฝากด้วยตัวเอง หรือโอนผ่านบัญชีของสหกรณ์ที่เปิดไว้กับธนาคารอื่น หรือให้การรถไฟฯหักจากรายได้ในแต่ละเดือนก็ได้ สมาชิกบางท่านอาจจะยังไม่อยากเปิดบัญชีด้วยเหตุผลว่าเวลาจำเป็นต้องใช้เงินการเบิก - ถอนไม่สะดวกต้องเดินทางมาที่สหกรณ์เท่านั้น สำหรับเรื่องนี้พี่น้องสมาชิกไม่ต้องกังวลเพราะในเร็วๆนี้ คณะกรรมการสหกรณ์กำลังพิจารณาออกระเบียบการฝากเงิน เพื่อให้สมาชิกสามารถเบิก-ถอนเงิน ได้โดยใช้ระบบยืนยันตัวตน ไม่ต้องมาที่สหกรณ์ เพื่ออำนวยความสะดวกกับสมาชิก และที่สำคัญจะเป็นระบบที่มีประสิทธิภาพ เก็บรักษาข้อมูลส่วนบุคคลของสมาชิกได้อย่างปลอดภัย จึงขอเชิญชวนให้สมาชิกมาเปิดบัญชีเงินฝากกับ สอ.สร.รฟท. เพื่อวางแผนการออมเงินให้กับตนเอง และครอบครัวกันนะคะครับ เพื่อความสุขในยามบั้นปลายของชีวิต ดังคำกล่าวที่ว่า **“ยามมีก็มาฝาก ยามยากก็มาถอน ยามเดือดร้อนก็มากู้”** นะครับ

สมาชิกที่ยังไม่ได้ลงทะเบียนสมัครเข้าใช้งานระบบออนไลน์ SRUSCT WEB ONLINE ขอให้ติดต่อแจ้งชื่อเลขสมาชิก และเบอร์โทรศัพท์ ผ่านช่องทางออนไลน์ facebook ,Line หรือทางโทรศัพท์ เพื่ออัปเดตข้อมูลก่อนการลงทะเบียน สมาชิกจะสามารถเข้าดูข้อมูลต่างๆได้ด้วยตนเอง ทาง [www.srusct.or.th](http://www.srusct.or.th) .... นะครับ

สุดท้ายนี้...ขอให้พี่น้องสมาชิก สอ.ส.สพท. ทุกท่านใช้ชีวิตด้วยความไม่ประมาท ดำเนินชีวิตตามปรัชญาเศรษฐกิจพอเพียง รักษาสุขภาพมีภูมิคุ้มกันทางเศรษฐกิจ และสังคม.... แล้วพบกันใหม่ฉบับหน้า...สวัสดีครับ

**สารบัญ**

2	ทักษาย	โดย : สรารุ สราญวงศ์
3	เรื่องจากปก	โดย : เบลูจวรรณ ล้อเส็ง
4	คุยกับประธาน	โดย : กมล ศิริจันทร์
6	รายงานผลการดำเนินงาน	โดย : กุศลทิน กังสานุกุลกิจ
8	เส้นทางคนสหกรณ์	โดย : สุเชษฐ์ จันทร์คง
10	รอบรู้เรื่องสหกรณ์	โดย : สมศักดิ์ โภคัยสุข
12	บทความเคลื่อนไหว	โดย : ประชาสัมพันธ์
14	วาปนกึ่งสงเคราะห์	โดย : ประชาสัมพันธ์
15	ประมวลภาพกิจกรรม	โดย : ประชาสัมพันธ์

**กองบรรณาธิการ**

**ที่ปรึกษา :**  
สมศักดิ์ โภคัยสุข , กมล ศิริจันทร์

**บรรณาธิการ :**  
สรารุ สราญวงศ์

**กองบรรณาธิการ :**  
จิรสิน ต๊ะทะกุล , สุเชษฐ์ จันทร์คง  
กัมพลพล เจตนุฑาธรัตน์ , ศุภชัย ไบบาง

**ออกแบบรูปเล่ม :**  
เบญจวรรณ ล้อเส็ง



# อิสระทางการเงิน ต้องเริ่มต้นด้วย “การออม”

ชีวิตที่มี “อิสรภาพทางการเงิน” มักเริ่มต้นมาจากคำว่า “ออม” เสมอ ใครที่เริ่มวางแผนเก็บออมได้เร็วกว่าย่อมมีคุณภาพชีวิตและอิสรภาพทางการเงินที่ดีเยี่ยม ในขณะที่เดียวกันความรู้สึกของมนุษย์เงินเดือนอาจจะมึนปสรศรสายล่อม ไม่ว่าจะเป็นการหนี้สิน พอนบ้าน พอนรถ กำลังสร้างเนื้อสร้างตัว หรืออาจจะเป็นเสาหลักของครอบครัวที่ต้องรับผิดชอบค่าใช้จ่ายในทุกๆเดือน จึงเกิดคำถามขึ้นในใจว่า “แล้วจะเอาเงินจากไหนไปออม” ขอให้กำลังใจมนุษย์เงินเดือนทุกท่าน ออมได้แน่นอนค่ะ เพียงแค่เปลี่ยนจากเดิมที่เคยคิดว่า “ใช้จ่ายก่อน..เหลือเท่าไรค่อยออม” มาเป็น “ออมก่อน..เหลือเท่าไรค่อยใช้จ่าย” ส่วนจะออมเดือนละเท่าไรนั้นวางแผนการออมตามความเหมาะสมของแต่ละคน

สำหรับมนุษย์เงินเดือนที่มีรายได้สม่ำเสมอ ประมาณการรายรับรายจ่ายแต่ละเดือนได้ค่อนข้างแม่นยำ โดยลองเริ่มต้นออม เดือนละ 10% ของเงินได้รายเดือนก่อนก็ได้ค่ะ เปิดบัญชีเงินฝากกับสหกรณ์ได้รับดอกเบี้ยสูงกว่าธนาคารอีก ทั้งยังสามารถทำเรื่องหักจากเงินเดือนเข้าบัญชีเงินฝากสหกรณ์ได้อีกด้วยนะค่ะ เช่น เงินเดือน 15,000 บาท อย่าเพิ่งรีบร้อนใช้จ่าย หักไว้เป็นเงินออมก่อน 1,500 บาท จากนั้นค่อยนำส่วนที่เหลือมาใช้จ่ายในแต่ละเดือน แม้ช่วงแรกๆอาจจะรู้สึกอึดอัดฝืนใจ แต่พอลงมือทำไปสักพักก็จะเริ่มคุ้นเคยกับการออมมากขึ้นบวกกับเห็นเม็ดเงินในบัญชีค่อยๆเพิ่มขึ้น เราสามารถปรับเพิ่มการออมได้ตามความเหมาะสมของรายรับและรายจ่ายที่สำคัญต้องไม่กระทบกับการใช้ชีวิตประจำวันจนเกินไปนะคะ

แต่สิ่งสำคัญ คือ “การแบ่งประเภทของการออมเงิน” โดยเราสามารถแบ่งเงินออมตามวัตถุประสงค์การออมให้ชัดเจน ออกเป็น “4 บัญชี” คือ บัญชีที่ 1 เงินออมเพื่อใช้ยามฉุกเฉิน บัญชีที่ 2 เงินออมเพื่ออนาคต บัญชีที่ 3 เงินออมเพื่อความสงบสุข และบัญชีที่ 4 เงินออมเพื่อการลงทุน

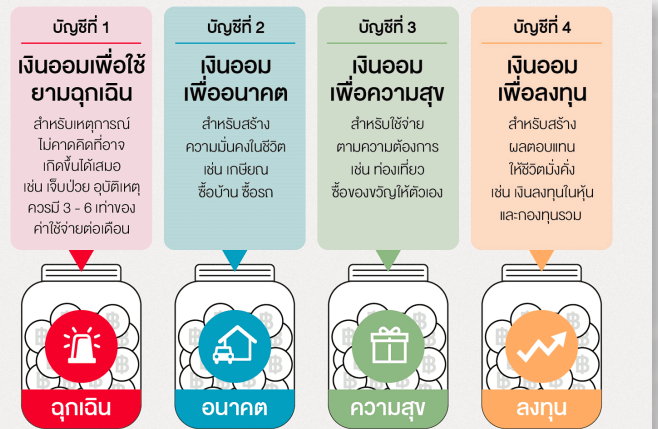

สุดท้ายนี้ การออมเงิน ฟังดูเหมือนง่ายแต่เอาเข้าจริงๆแล้วอาจทำได้ยาก เพราะเราต้องต่อสู้กับศัตรูตัวฉกาจอย่าง “ความไม่มีวินัยในการออม” ซึ่งถูกฝังรากจนกลายเป็นนิสัย แต่ไม่ว่าเราจะเป็นพวกที่ “วินัยอ่อน” หรือ “หย่อนความมุ่งมั่น” หากตั้งใจจริงก็สามารถสร้างวินัยในการออมเงินได้ต่างๆโดยเริ่มต้นจากการทำซ้ำๆให้เคยชินจนกลายเป็นนิสัยกันค่ะ ที่สำคัญต้องหมั่น “ทำบัญชีรายรับ-รายจ่าย” เพื่อตรวจสอบพฤติกรรมการใช้เงินของตนเองอยู่เสมอ เปิดบัญชีเงินฝากกับสหกรณ์สมาชิกจะได้รับดอกเบี้ยเงินฝากที่สูงกว่าธนาคารทั่วไปและมีประเภทเงินฝากหลากหลายประเภทให้สมาชิกได้ออมกันตามความเหมาะสมด้วยนะค่ะ.... “ออมก่อน เมื่อชีวิตที่มั่นคงกว่า”.



โดย : กมล ศิริจันทร์



คุณกมล ศิริจันทร์  
: ประธานกรรมการ สอ.ส.รพท.

สวัสดีครับ พี่น้องสมาชิกสหกรณ์ออมทรัพย์ สหภาพแรงงานรัฐวิสาหกิจรถไฟแห่งประเทศไทย จำกัด (สอ.ส.รพท.) ทุกคน พบกันอีกครั้งใน วารสารอุดมการณ์สหกรณ์ฉบับเดือนสิงหาคม 2566 เวลาผ่านไปรวดเร็วมากการดำเนินงานของสหกรณ์ฯ เดินทางเข้าสู่ไตรมาสที่ 2 แล้วครับ ตลอดระยะเวลา 6 เดือนแรก การดำเนินงานผ่านไปด้วยดีครับ เป็นไปตามนโยบายและแผนปฏิบัติงานที่คณะกรรมการดำเนินการชุดที่ 30/2566 ได้กำหนดและวางแผนที่ไว้

สำหรับผลการดำเนินงาน 6 เดือนแรกของปี 2566 สหกรณ์ฯ มีรายได้ 97,056,343.02 บาท มีค่าใช้จ่าย 12,804,470.33 บาท และมีกำไร 84,251,872.69 บาท มีสมาชิก ณ เดือนมิถุนายน 2566 จำนวน 8,183 คน และมีสินทรัพย์ จำนวน 3,494,632,812.72 บาท

เมื่อวันเสาร์ที่ 10 มิถุนายน 2566 ที่ผ่านมามีผมได้เป็นผู้แทนของสหกรณ์ฯ เข้าร่วมประชุมใหญ่สามัญประจำปี 2566 ของ ชุมนุมสหกรณ์ออมทรัพย์แห่งประเทศไทย จำกัด โดยในปีนี้นี้สหกรณ์ฯของเราได้รับโล่ประกาศเกียรติคุณ สำหรับสหกรณ์ที่สามารถรักษาระดับคุณภาพมาตรฐาน ของ ชสอ. ไว้ได้ 3 ปีติดต่อกัน ผมเป็นตัวแทนขึ้นรับโล่ในครั้งนี้ครับ และที่ประชุมใหญ่ฯ มีมติอนุมัติให้จัดสรรกำไรสุทธิประจำปี เป็นเงินปันผลตามหุ้นในอัตราร้อยละ 5.60% โดยคิดให้ตามสัดส่วนแห่งระยะเวลาเป็นรายวันและจัดสรรเป็นเงินเฉลี่ยคืนในอัตราร้อยละ 5.00% ทั้งนี้ สหกรณ์ฯ ของเรา มีทุนเรือนหุ้นสะสมอยู่ 260,000,000 บาท

ได้รับเงินปันผลรวมทั้งสิ้น 14,560,000 บาท จึงแจ้งให้สมาชิกทุกท่านได้รับทราบครับ

สุดท้ายนี้ ขอให้สมาชิกทุกท่านเชื่อมั่นได้เลย ครับ สหกรณ์ฯ ของเราเป็นสถาบันการเงินที่มีความมั่นคง เข้มแข็ง บริหารงานภายใต้กรอบธรรมาภิบาล เป็นที่พึงพิงให้กับสมาชิกได้ และขอให้สมาชิกทุกท่าน จงมีสุขภาพร่างกายที่แข็งแรง ปราศจากโรคภัยทั้งปวง สวัสดีครับ

พบกับใหม่ฉบับหน้า  
สวัสดิ์ศิริจันทร์



# อัตราดอกเบี้ย

## เงินกู้เงินและเงินฝากทุกประเภท ปี 2566



### อัตราดอกเบี้ยเงินฝาก

ประเภทบัญชีเงินฝาก	ระยะเวลา	ดอกเบี้ย (%)	เงื่อนไข
ออมทรัพย์	ไม่กำหนด	1.00	ฝากตั้งแต่ 100 บาท ขึ้นไป
ออมทรัพย์พิเศษ	3 เดือน	1.25	ฝากตั้งแต่ 1,000 บาท ขึ้นไป
	6 เดือน	1.50	ฝากตั้งแต่ 5,000 บาท ขึ้นไป
	12 เดือน	2.00	ฝากตั้งแต่ 5,000 บาท ขึ้นไป แต่ไม่ถึง 10,000 บาท
	12 เดือน	2.25	ฝากตั้งแต่ 10,000 บาท ขึ้นไป
	24 เดือน	2.50	ฝากตั้งแต่ 5,000 บาท ขึ้นไป แต่ไม่ถึง 50,000 บาท
	24 เดือน	2.75	ฝากตั้งแต่ 50,000 บาท ขึ้นไป
ออมทรัพย์กึ่งยืดหยุ่นพิเศษ	12 เดือน	3.25	ฝากตั้งแต่ 1,000 บาท ขึ้นไป แต่ไม่เกิน 10,000,000 บาท
	24 เดือน	3.40	ฝากตั้งแต่ 5,000 บาท ขึ้นไป แต่ไม่เกิน 10,000,000 บาท
	36 เดือน	3.50	ฝากตั้งแต่ 10,000 บาท ขึ้นไป แต่ไม่เกิน 15,000,000 บาท
ฝากประจำ	3 เดือน	1.50	ฝากตั้งแต่ 1,000 บาท ขึ้นไป
	6 เดือน	1.75	ฝากตั้งแต่ 5,000 บาท ขึ้นไป
	12 เดือน	2.25	ฝากตั้งแต่ 5,000 บาท ขึ้นไป แต่ไม่ถึง 10,000 บาท
	12 เดือน	2.50	ฝากตั้งแต่ 10,000 บาท ขึ้นไป
	24 เดือน	2.75	ฝากตั้งแต่ 5,000 บาท ขึ้นไป แต่ไม่ถึง 50,000 บาท
	24 เดือน	3.00	ฝากตั้งแต่ 50,000 บาท ขึ้นไป
36 เดือน	3.25	ฝากตั้งแต่ 50,000 บาท ขึ้นไป	
ฝากประจำเพื่อสร้างอนาคต ยกเว้นภาษี	24 เดือน	3.50	ฝากตั้งแต่ 500 บาท ขึ้นไป แต่ไม่เกิน 10,000 บาท ต่อเดือน

### อัตราดอกเบี้ยเงินกู้

ประเภทเงินกู้	ดอกเบี้ย (%)	ประเภทเงินกู้	ดอกเบี้ย (%)
เงินกู้สามัญโดยใช้บุคคลค้ำประกัน	6.25	เงินกู้พิเศษ (**เฉพาะเพื่อการเกษตรและสหกรณ์**) (ยื่นกู้ตั้งแต่วันที่ 1 พฤษภาคม พ.ศ. 2555 เป็นต้นไป)	
เงินกู้สามัญโดยใช้ทุนเรือนหุ้นเป็นหลักค้ำประกัน	5.75	ปรับตามระยะเวลา - ยื่นกู้ 6 เดือนแรก - ยื่นกู้ 7 เดือนถึงระยะเวลา 3 ปี - หลังครบ 3 ปี จนถึงงวดสุดท้าย	3.75
เงินกู้เพื่อเหตุฉุกเฉิน	6.25		4.75
เงินกู้สามัญเพื่อการศึกษา พ.ศ. 2559	5.50		6.00
เงินกู้สามัญโครงการพิเศษเพื่อซื้อโทรศัพท์มือถือทุกชนิด และอุปกรณ์อิเล็กทรอนิกส์ พ.ศ. 2556	6.25	เงินกู้พิเศษ *ประเภทอื่น*	6.00
เงินกู้สามัญโครงการพิเศษเพื่อช่วยเหลือสมาชิกที่กู้เงินจากสถาบันการเงินอื่น พ.ศ. 2561			
ปรับตามระยะเวลา - ยื่นกู้ 1 ปีแรก - ปีที่ 2 - ปีที่ 3 ถึงงวดสุดท้าย	5.75		
	6.00		
	6.25		

มีผลบังคับใช้ตั้งแต่วันที่ 1 กรกฎาคม 2565 เป็นต้นไป



โดย : กุศลสิน กวีสาบุญกุลกิจ



คุณกุศลสิน กวีสาบุญกุลกิจ

## รายงานผู้สอบบัญชี สอ.สร.รพท.

สำหรับงวด 6 เดือนแรกของปี 2566

(เดือนมกราคม – เดือนมิถุนายน 2566)

สวัสดิ์คະສາມາຊິກ ສອ.ສຣ.ຣພທ. ທຸກກ່ານ ຮາຍງານຜລາກຜາຍດຳເນີນງານວບັບນີ້ຈະເປັນການຮາຍງານຜລາກຜາຍດຳເນີນງານແລະຮາຍງານການສອບບັນຍັຮືຂອງຜູ້ສອບບັນຍັຮື ຈາກບຣິຫັກ ມນຕຣີສອບບັນຍັຮືແລະກຸງກຸມາຍ ຈຳກັດ ຜລາກຜາຍດຣວງສອບຜ່ານໄປດ້ວຍດີໃນທຸກຸ່ງດຳເນີນ ການບຣິຫາດໂດຍຮວມເປັນໄປໂຍ່ງາມີຮະບົບ ມີປຣະສິກຣີກຸພາແລະປຣະສິກຣີຜລ ຖຸກຕ້ອງຕາມຂໍ້ບັງຄັບແລະຮະເບີຍບຸ່ງຕ່າງໆທີ່ສກຣນຸກຳກນດ ການຈັດເກັບເອກສາຣຮັບ-ຈ່າຍ ການໃຫ້ສິນເຮືອ ການຮັບຟາກ-ຄອນ ການບັນທຶກທາງການເງິນແລະບັນຍັຮືຖຸກຕ້ອງຄຣບຄ້ວນ ກຸນເຮືອນຸ້ນຂອງສາມາຊິກຮາຍຕົວຖຸກຕ້ອງ ເປັນໄປຕາມຂໍ້ບັງຄັບແລະຮະເບີຍຂອງສກຣນຸ ກຸນດຳເນີນງານ 6 ເດືອນແຮກຂອງປີ 2566 ເພີ່ມຂຶ້ນເປັນ 142,157,738.25 ບາກ ເພີ່ມຂຶ້ນ 4.24% ເມື່ອເກັບທັບປີກ່ອນໃນຮ່ວງເວລາເດີຍວກັນ ແລະມີຮາຍໄດ້ 97,056,343.02 ບາກ ຄ່າໃຊ້ຈ່າຍ 12,804,470.33 ບາກ ແລະຄ່າໂຣສະສມ 84,251,872.69 ບາກ ໂດຍມີຮາຍລະເຮັຍຕຕາມຮາຍງານການສອບບັນຍັຮືຂ້າງລ່າງນີ້ ນະຄະ

### การวิเคราะห์ทางการเงิน

ฐานะทางการเงินและผลการดำเนินงานของสหกรณ์ออมทรัพย์สหภาพแรงงานรัฐวิสาหกิจรถไฟแห่งประเทศไทย จำกัด สำหรับงวด 6 เดือนแรกของปี 2566 (เดือนมกราคม - มิถุนายน 2566) สามารถวิเคราะห์ได้ดังนี้

#### 1. ฐานะทางการเงิน

#### ฐานะทางการเงินเปรียบเทียบ ณ วันที่ 30 มิถุนายน 2566

รายการ	30 มิถุนายน 2566		30 มิถุนายน 2565		เพิ่มขึ้น (ลดลง)	
	จำนวนเงิน	ร้อยละ	จำนวนเงิน	ร้อยละ	จำนวนเงิน	ร้อยละ
<b>สินทรัพย์</b>						
เงินสดและเงินฝากธนาคาร	62,052,306.07	1.78	62,293,311.91	1.86	(241,005.84)	(0.39)
เงินฝากสหกรณ์อื่น	707,012,756.06	20.23	642,239,935.85	19.16	64,772,820.21	10.09
เงินลงทุน - สุทธิ	310,000,000.00	8.87	275,000,000.00	8.20	35,000,000.00	12.73
เงินให้กู้ยืม - สุทธิ	2,412,816,635.00	69.04	2,370,180,562.00	70.70	42,636,073.00	1.80
ที่ดิน อาคารและอุปกรณ์ - สุทธิ	366,119.28	0.01	418,042.52	0.01	(51,923.24)	(12.42)
สินทรัพย์อื่นๆ	2,384,996.31	0.07	2,343,221.75	0.07	41,774.56	1.78
<b>รวมสินทรัพย์</b>	<b>3,494,632,812.72</b>	<b>100.00</b>	<b>3,352,475,074.03</b>	<b>100.00</b>	<b>142,157,738.69</b>	<b>4.24</b>
<b>หนี้สินและทุนของสหกรณ์</b>						
<b>หนี้สิน</b>						
เงินรับฝาก	728,328,981.02	20.84	715,453,767.47	21.34	12,875,213.55	1.80
หนี้สินอื่น	31,912,836.14	0.91	30,545,447.73	0.91	1,367,388.41	4.48
<b>รวมหนี้สิน</b>	<b>760,241,817.16</b>	<b>21.75</b>	<b>745,999,215.20</b>	<b>22.25</b>	<b>14,242,601.96</b>	<b>1.91</b>



รายการ	30 มิถุนายน 2566		30 มิถุนายน 2565		เพิ่มขึ้น (ลดลง)	
	จำนวนเงิน	ร้อยละ	จำนวนเงิน	ร้อยละ	จำนวนเงิน	ร้อยละ
<b>ทุนของสหกรณ์</b>						
ทุนเรือนหุ้น	2,260,447,540.00		216,576,450.00	65.24	95,871,090.00	4.43
ทุนสำรอง	354,723,045.81		330,537,510.29	9.57	24,185,535.52	7.32
ทุนสะสมตามข้อบังคับ ระเบียบ และอื่นๆ	34,968,537.06		29,564,045.06	0.83	5,404,492.00	18.28
กำไรสุทธิประจำงวด	84,251,872.69		81,797,853.48	2.06	2,454,019.21	3.00
<b>รวมทุนของสหกรณ์</b>	<b>2,734,390,995.56</b>		<b>2,606,475,858.83</b>	<b>77.70</b>	<b>127,915,136.73</b>	<b>4.91</b>
<b>รวมหนี้สินและทุนของสหกรณ์</b>	<b>3,494,632,812.72</b>		<b>3,352,475,074.03</b>	<b>100.00</b>	<b>142,157,738.69</b>	<b>4.24</b>

## 2. ผลการดำเนินงาน

### ผลการดำเนินงานเปรียบเทียบ สำหรับงวด 6 เดือนแรกของปีสิ้นสุดวันที่ 30 มิถุนายน 2566

รายการ	30 มิถุนายน 2566		30 มิถุนายน 2565		เพิ่มขึ้น (ลดลง)	
	จำนวนเงิน	ร้อยละ	จำนวนเงิน	ร้อยละ	จำนวนเงิน	ร้อยละ
<b>รายได้</b>						
ดอกเบี้ยรับให้เงินกู้	74,178,074.00	76.43	73,559,116.00	78.28	618,958.00	0.84
ดอกเบี้ยรับลูกหนี้ขาดสมาชิกภาพ	261,754.00	0.27	294,688.00	0.31	(32,934.00)	(11.18)
ดอกเบี้ยเงินรับฝากสหกรณ์อื่น	7,733,956.89	7.97	5,595,943.77	5.96	2,138,013.12	38.21
ดอกเบี้ยรับเงินฝากธนาคาร	64,401.07	0.07	24,769.71	0.03	39,631.36	160.00
ผลตอบแทนจากเงินลงทุน	14,746,454.78	15.19	14,345,224.64	15.27	401,230.14	2.80
รายได้อื่น	71,702.28	0.07	144,139.58	0.15	(72,437.30)	(50.25)
<b>รวมรายได้</b>	<b>97,056,343.02</b>	<b>100.00</b>	<b>93,963,881.70</b>	<b>100.00</b>	<b>3,092,461.32</b>	<b>3.29</b>

รายการ	30 มิถุนายน 2565		30 มิถุนายน 2564		เพิ่มขึ้น (ลดลง)	
	จำนวนเงิน	ร้อยละ	จำนวนเงิน	ร้อยละ	จำนวนเงิน	ร้อยละ
<b>ค่าใช้จ่าย</b>						
ค่าใช้จ่ายดอกเบี้ยและเงินลงทุน	7,390,517.92	7.61	7,279,391.83	7.75	111,126.09	1.53
ค่าใช้จ่ายเกี่ยวกับเจ้าหน้าที่	3,757,243.00	3.87	3,437,722.00	3.66	319,521.00	9.29
ค่าใช้จ่ายเกี่ยวกับที่ดิน อาคาร และอุปกรณ์	403,459.00	0.42	203,727.00	0.26	156,397.00	63.30
ค่าใช้จ่ายในการดำเนินงานอื่น	1,253,250.41	1.29	1,245,187.39	1.28	51,398.02	4.28
<b>รวมค่าใช้จ่าย</b>	<b>12,804,470.33</b>	<b>13.19</b>	<b>12,166,028.22</b>	<b>12.95</b>	<b>638,442.11</b>	<b>5.25</b>
<b>กำไรสุทธิ</b>	<b>84,251,872.69</b>	<b>86.81</b>	<b>81,797,853.48</b>	<b>87.05</b>	<b>2,454,019.21</b>	<b>3.00</b>



## เส้นทางคนสหกรณ์

โดย สุเชษฐ์ จิรินทร์

# จรินทร์ นงคินวล

พนักงานรถจักร 6

สังกัด แขวงสารวัตรทุ่งสง



นายจรินทร์ นงคินวล

เส้นทางคนสหกรณ์ฉบับนี้พาพี่น้องสมาชิกทุกท่าน มาฟังเรื่องเล่าเรื่องราวและความภาคภูมิใจของสมาชิกสหกรณ์ฯ นายจรินทร์ นงคินวล ทะเบียนสมาชิก 03521 ปัจจุบันปฏิบัติหน้าที่พนักงานรถจักร 6 สังกัด แขวงสารวัตรทุ่งสง สมักรเป็นสมาชิกสหกรณ์ฯเมื่อวันที่ 25 พฤศจิกายน 2540 เป็นสมาชิกมากกว่า 20 ปี แล้วครับ..

เมื่อได้พูดคุยและถามความคิดเห็นเกี่ยวกับการเป็นสมาชิกสหกรณ์ คุณจรินทร์ฯ ได้บอกกับเราว่า..

“สหกรณ์ฯเป็นสถาบันการเงินของคนงานรถไฟที่พนักงานสหภาพแรงงานรถไฟได้เรียกร้องผลักดันให้มีการก่อตั้งขึ้นมาเพื่อให้พนักงานได้เก็บและออมเงิน เป็นสวัสดิการอย่างหนึ่งให้กับพนักงาน และได้มีส่วนร่วมช่วยเหลือซึ่งกันและกัน เพื่อความเป็นอยู่ด้านเศรษฐกิจความเป็นอยู่ในครอบครัวมีความเป็นอยู่ที่ดีขึ้น และหากเดือดร้อนก็สามารถมาใช้บริการด้านเงินกู้ได้ ไม่ว่าจะเงิน กู้ฉุกเฉิน กู้สามัญ กู้พิเศษเพื่อที่อยู่อาศัย หรือกู้สามัญในโครงการต่างๆ ไม่ต้องไปกู้เงินจากสถาบันการเงินอื่นที่มีอัตราดอกเบี้ยเงินกู้ที่สูง ซึ่งผมเองก็เคยใช้บริการเงินกู้เมื่อ

จำเป็น ไม่สามารถหมุนเงินได้ทันเนื่องจากความจำเป็นในครอบครัว ได้รับความสะดวกรวดเร็ว และสามารถชำระหนี้สินหมดตามกำหนดครับ...

สหกรณ์มีการเจริญเติบโต มีสมาชิกเพิ่มมากขึ้น มีความมั่นคง มีการจัดสวัสดิการต่างๆให้กับสมาชิกตั้งแต่เกิดจนเสียชีวิต ทุนเรือนหุ้นก็ค่อยๆเพิ่มขึ้นในทุกปี เงินปันผลก็เพิ่มขึ้นเช่นกัน นอกจากการบริการด้านเงินกู้ การให้สวัสดิการแก่สมาชิก ยังมีบริการเงินฝากอีกหลายประเภท และได้รับดอกเบี้ยสูงกว่าธนาคารพาณิชย์ทั่วไป นับว่าเป็นอีกช่องทางหนึ่งในการเก็บออมเงิน ถึงแม้จะอยู่ต่างจังหวัดก็สามารถเปิดบัญชีเงินฝากกับสหกรณ์ได้...”

**คุณจรินทร์ฯ ได้พูดถึงเรื่องการออมเงินและเรื่อง การวางแผนทางการเงินอย่างภาคภูมิใจว่า...**

“การฝากเงินรายเดือนก็ไม่ใช่ว่าเรื่องยากเพียงแจ้งความประสงค์ให้สหกรณ์ฯหักเงินฝากจากเงินเดือนโดยที่เราไม่ต้องเดินทางไปฝากเงินที่ทำการสหกรณ์ ซึ่งผมได้เปิดบัญชีเงินฝากประจำเพื่อสร้างอนาคต 24 เดือน ยกเว้นภาษีไว้ เมื่อฝากครบตามกำหนดระยะเวลา ผมก็โอนเข้าบัญชีเงิน



“...ในช่วงแรกๆที่เปิดบัญชีผมแอบมีความกังวลเล็กน้อยว่าจะมีเงินเหลือพอใช้จ่ายหรือไม่ เมื่อระยะเวลาผ่านไปได้สักระยะหนึ่งผมก็สามารถจัดการค่าใช้จ่ายได้ลงตัวจนกระทั่งการออมเงินในแต่ละเดือนนั้นกลายเป็นเรื่องเคยชินไปแล้วครับ...”



ฝากออมทรัพย์พิเศษเพื่อเก็บออมต่อไป ซึ่งผลตอบแทนในรูปแบบอัตราดอกเบี้ยเงินฝากนั้นได้สูงกว่าธนาคารทั่วไปหลายเท่า ภาษีก็ไม่ต้องจ่าย หากมีความเดือดร้อนผมก็สามารถเบิกถอนได้ตามความจำเป็นครับ..

ในช่วงแรกๆที่เปิดบัญชีผมแอบมีความกังวลเล็กน้อยว่าจะมีเงินเหลือพอใช้จ่ายหรือไม่ เมื่อระยะเวลาผ่านไปได้สักระยะหนึ่งผมก็สามารถจัดการค่าใช้จ่ายได้ลงตัวจนกระทั่งการออมเงินในแต่ละเดือนนั้นกลายเป็นเรื่องเคยชินไปแล้วครับ เห็นจำนวนเงินฝากในบัญชีและดอกเบี้ยที่ได้รับทำให้มีกำลังใจมากขึ้น และนั่นทำให้ผมเปิดบัญชีเงินฝากอย่างต่อเนื่องมาจนถึงปัจจุบัน หากไม่มีสหกรณ์ผมคงไม่มีเงินเก็บจำนวนนี้ครับ”

ก่อนจะจบบทสนทนากันไป คุณจรินทร์ฯได้ฝากทิ้งท้ายให้กับเพื่อนพี่น้องสมาชิกสหกรณ์ฯว่า..

“อยากเชิญชวนพี่น้องสมาชิกสหกรณ์ที่ยังไม่เปิดบัญชีเงินฝากกับสหกรณ์ มาเปิดบัญชีเงินฝากกันเถอะครับ โดยเฉพาะน้องๆคนรุ่นใหม่เพิ่งเข้ามาทำงาน อย่างน้อยคนละหนึ่งบัญชีและมีบัญชีเงินฝากหลายประเภทให้ได้เลือกตามความเหมาะสมของตนเอง เพื่อเริ่มฝึกนิสัยและวินัยในการออมเงิน ค่อยๆเริ่มสะสมและเก็บออมไปเรื่อยๆครับ เก็บไว้ใช้จ่ายยามลำบาก เราสามารถถอนเงินนี้ได้โดยไม่ต้องเดือดร้อนในการกู้ยืมเงิน ผลตอบแทนที่ได้

รับคุ้มค่าอย่างแน่นอน ผมกล้ายืนยันเพราะผมทำมาแล้ว ได้ผลจริงครับ”

**สุดท้ายนี้...**ขอขอบคุณ คุณจรินทร์ นงศ์นวล ที่ได้มาพูดคุยแลกเปลี่ยนประสบการณ์จากการเป็นสมาชิกสหกรณ์ และได้ใช้สหกรณ์เป็นเครื่องมือในการวางแผนเก็บออมเงินครับ ต้องขอชื่นชมครับ ปัจจุบันทางสหกรณ์กำลังดำเนินการแก้ไขระเบียบในเรื่องของการเบิกถอนเงินฝากของสมาชิก ซึ่งในอนาคตสมาชิกสามารถเบิกถอนเงินฝากออนไลน์ได้โดยไม่ต้องเดินทางมาที่ทำการสหกรณ์ส่วนกลาง ระเบียบดังกล่าวจะเริ่มใช้เมื่อไรและการเบิกถอนเงินฝากออนไลน์มีขั้นตอนอย่างไรบ้างนั้น ติดตามจากข่าวสารในทุกช่องทาง การประชาสัมพันธ์ของสหกรณ์ได้เลยครับ สำหรับสมาชิกท่านใดที่ยังไม่สมัครเข้าใช้งาน SRUSCT WEB ONLINE อย่าลืมแจ้งอำนวยการโทรศัพท์กับทางสหกรณ์และสมัครเข้าใช้งานได้ที่ [www.srusct.co.th](http://www.srusct.co.th) เพื่อการเข้าถึงข้อมูลต่างๆของตนเอง เช่น ทุนเรือนหุ้น เงินฝาก เงินกู้ ภาวะค้ำประกัน ใบเสร็จหักรายเดือน ตลอดจนสามารถเข้าไปตรวจสอบผลการดำเนินงานของสหกรณ์ในแต่ละเดือนที่ผ่านมาได้ครับ

ขอบคุณครับ



โดย : สมศักดิ์ โกศัยสุข

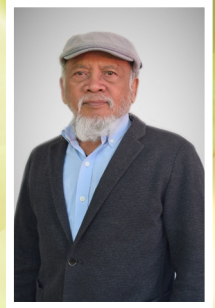

คุณสมศักดิ์ โกศัยสุข

## อณาทาน์ ทกขั โลก การเป็นหนี้ เป็นทุกข์ในโลก

พระผู้มีพระภาคเจ้าตรัสไว้ว่า ความเป็นทุกข์ในโลก หนี้คือมรดก ในทางกฎหมายย่อมตกทอดไปถึงทายาท หากบิดา มารดา สร้างหนี้สินไว้ทายาทโดยธรรมคือบุตรธิดาต้องชดใช้ ดังนั้น วัฒนธรรมทั้งหลายต้องสำนึก หากยึดมั่นในหลักการ “ธรรมะสหกรณ์” ต้องทวงถามว่าเกิดเป็นคนและโชคที่ได้เป็นสมาชิกสหกรณ์ ต้องยึดมั่นถือมั่น ปฏิบัติมั่นในคำว่า ข้าพเจ้า “ต้องช่วยเหลือตนเอง และช่วยเหลือผู้อื่น ไม่เบียดเบียนตนเองและเบียดเบียนผู้อื่น” จึงถือเป็นอุดมการณ์ที่มาปฏิบัติให้เป็นวิถีชีวิต

หลักสำคัญที่สุดของมนุษย์ที่มีปัญหาต้องยึดมั่นในความคิดที่เป็นวิทยาศาสตร์ คือเชื่อในเหตุและผล ตามหลักอริยะสัจสี่ เมื่อมีทุกข์ต้องดับด้วยที่เหตุแห่งการเกิดทุกข์ เมื่อทุกข์เกิดจากเป็นหนี้ ต้องแก้ปัญหาคด้วยการปลดหนี้ เมื่อหนี้หมดไปทุกข์จากการเป็นหนี้จะหมดไปด้วย คนที่เป็นหนี้จึงต้องตั้งคำถามกับตัวเองว่า แล้วเราจะปลดหนี้ได้อย่างไร? เมื่อได้คำตอบก็นำไปศึกษาหาแนวทางปฏิบัติเพื่อนำไปปฏิบัติเพื่อให้บรรลุผลต่อไป โดยกำหนดขั้นตอนดังนี้

1. ต้องสำรวจความเป็นมาที่เป็นเหตุให้เราเป็นหนี้อยู่จนวันนี้ และรวบรวมหนี้ทั้งหมดว่าเป็นจำนวนเท่าไร
2. จัดลำดับหนี้จำนวนมากไปหาจำนวนน้อย กรณีมีหนี้หลายราย การชำระดอกเบี้ยสูงต่ำต่างกันอย่างไรหรือไม่
3. ทำบัญชีรายรับแต่ละเดือนรับเดือนละเท่าไร และต้องจ่ายอะไรแต่ละเดือน เหลือเงินใช้จ่ายที่จำเป็นเท่าไร
4. คิดวางแผนจะชำระหนี้ให้หมดภายในเวลานานกี่เดือน กี่ปี จะต้องจ่ายอย่างไร (สำคัญที่สุดต้องไม่สร้างหนี้เพิ่มอย่างเด็ดขาด)
5. ถ้าสามารถรวมหนี้ให้เป็นก้อนเดียวได้ โดยกู้อาย

เดียวไปจ่ายหนี้หลายรายให้หมด และผ่อนชำระไปเจ้าเดียว สมาชิกสหกรณ์ควรกู้เงินจากสหกรณ์ไปชำระหนี้เหล่านั้น เพราะกู้สหกรณ์ดอกเบี้ยต่ำมีเงินปันผล เงินเฉลี่ยคืน จะทำให้ยอดเงินเดือนแต่ละเดือนเหลือมากขึ้น ชีวิตก็จะไม่เดือดร้อน เมื่อหมดหนี้ก็เริ่มฝากเงินเปิดบัญชีเงินฝากไว้กับสหกรณ์เป็นประจำ

6. สำรวจแล้วค่าใช้จ่ายสูงขึ้นเพราะมีบางอย่างที่สามารถลดค่าใช้จ่ายได้ เพราะค่าใช้จ่ายที่ไม่จำเป็น เช่น ลดค่าน้ำ ค่าไฟ ไม่เปิดทิ้งไว้ ลดค่าเหล้า บุหรี่ ค่าห่วย ค่างานเที่ยวเตร่ งานรื่นเริงต่างๆ ปลุกผักสวนครัว

7. ทหารายได้เสริม ตามที่ตนพอมีความรู้ความสามารถและไม่ทำให้งานประจำเสียหาย ภรรยา บุตร ช่วยกันทำงานทุกอย่างที่สุจริตไม่เลื่องงาน นำปรัชญาเศรษฐกิจพอเพียงมาใช้ให้เป็นวิถีชีวิต และหากจำเป็นจึงใช้สิทธิการเป็นสมาชิกกู้เฉพาะสหกรณ์ เดือดร้อนมากู้กับสหกรณ์เท่านั้น แล้วชีวิตของท่านจะหลุดพ้นจากทุกข์ที่เกิดจากหนี้สินในที่สุด.

สวัสดิ์ศรีรับ





# สหกรณ์ออมทรัพย์ : องค์กรบริหาร สวัสดิการครบวงจรชีวิตของสมาชิก

## เกริ่นกันก่อน

ผมได้ยืนอาจารย์ที่ผมเคารพมากท่านหนึ่งพูดเสมอๆ ว่า “เข้าใจและใช้ประโยชน์จากสหกรณ์ออมทรัพย์ (สอ. เข้าไป 30 ปี” แรกๆ ที่ได้ยินคำพูดดังกล่าวก็ไม่ได้คิดอะไรมาก อย่างไรก็ตามเมื่อมาพิจารณาอย่างละเอียดแล้วก็แอบรู้สึกตัวเองก็ใช้ประโยชน์จาก สอ. เข้าและน้อยเกินกว่าที่ควรจะเป็นเหมือนกัน

คงคล้ายกับสมาชิกจำนวนมากที่เข้ามาเป็นสมาชิกด้วยความมุ่งหวังที่จะใช้บริการด้านสินเชื่อของ สอ. เป็นหลัก เมื่อเข้ามาเป็นสมาชิกคำถามแรกๆ ที่ผมถามก็คือ “จะรู้ได้เมื่อไร?” ถึงตอนนี้ยังนึกขำตัวเองที่มาสมัครเป็นสมาชิกสหกรณ์ “ออมทรัพย์” แต่ไม่ได้ถามถึงเรื่องการออมเลย ไม่สนใจเลยว่าตัวเองจะต้องออมในรูปแบบของหุ้นเดือนละเท่าไร และแทบไม่รู้เลยว่านอกจากออมหุ้นรายเดือนแล้วถ้ามีเงินเหลือยังสามารถออมในรูปแบบเงินฝากได้อีกด้วย ยิ่งไปกว่านั้นยังไม่รับรู้เลยถึงระบบสวัสดิการและกิจกรรมต่างๆ ของ สอ. “ช่างเป็นสมาชิกที่แสนจริงใจ”

อย่างไรก็ตาม เมื่อได้มีโอกาสเข้ามาสัมผัสอย่างใกล้ชิด ทำให้ระลึกและมั่นใจว่า “สอ. เป็นเครื่องมือที่มีศักยภาพในการสร้างและจัดการระบบสวัสดิการครบวงจรชีวิต” และตระหนักว่าตัวเองถึงโอกาสในการใช้ประโยชน์อย่างถูกต้องจาก สอ. นานมาก และไม่ยากให้คนอื่นเสียโอกาสแบบนี้อีก ดังนั้นในอนาคตนี้คงกล่าวถึงบริการและสวัสดิการที่ สอ. จัดให้แก่สมาชิก

## บริการและสวัสดิการที่ สอ. จัดให้

**สอ. เป็นแหล่งเงินออมที่คุ้มค่าตอบแทนทันที**  
เมื่อเทียบกับแหล่งการเงินอื่นๆ สอ. ส่งเสริมให้สมาชิกออม 2 รูปแบบ คือการออมในรูปแบบของหุ้น เป็นการออมอย่างสม่ำเสมอทุกเดือน (การออมภาคบังคับ) เงินออมแบบนี้ได้รับผลตอบแทนเป็นเงินปันผล กับการออมในรูปแบบเงินฝาก สอ. เปิดรับฝากจากสมาชิกทั้งในแบบออมทรัพย์ (ถอนเมื่อไหร่ก็ได้ ออมทรัพย์พิเศษ (ถอนได้เหมือนเงินฝากแบบออมทรัพย์แต่มีเงื่อนไขเรื่องจำนวนครั้งที่สามารถถอนได้ต่อเดือน และการคงเงินฝากขั้นต่ำไว้ในบัญชีตามที่กำหนด) และ ประจำ (ถอนได้เมื่อครบกำหนดตามสัญญา) ซึ่งในระยะที่ผ่านมา สอ. ส่วนใหญ่สามารถให้เงินปันผลและ

ดอกเบี้ยเงินฝากในอัตราที่สูงกว่าอัตราดอกเบี้ยเงินฝากของสถาบันการเงินอื่นๆ อย่างมีนัยสำคัญ

**สอ. เป็นแหล่งเงินกู้ที่คิดดอกเบี้ยในอัตราต่ำเมื่อเทียบกับแหล่งเงินกู้อื่นๆ** ต้องยอมรับความจริงว่าดอกเบี้ยเงินกู้ที่ สอ. คิดจากสมาชิกมีอัตราที่ค่อนข้างต่ำเมื่อเทียบกับอัตราดอกเบี้ยเงินกู้ของแหล่งเงินให้กู้อื่นๆ

และที่ต่างจากแหล่งเงินกู้อื่นๆ อย่างเด่นชัดคือเมื่อมีกำไร สอ. จะจัดสรรส่วนหนึ่งเป็นเงินเฉลี่ยคืน (อาจเรียกว่าเป็นส่วนลดดอกเบี้ยเงินกู้ ให้กับสมาชิกอีกด้วย ซึ่งมีผลให้อัตราดอกเบี้ยเงินกู้สุทธิที่สมาชิกจ่ายให้แก่ สอ. (อัตราดอกเบี้ยเงินกู้ X (1-อัตราเงินเฉลี่ยคืน/100) ยิ่งต่ำลงไปอีก ยิ่งไปกว่านั้นหากมองถึงเงื่อนไขอื่นของเงินที่ สอ. ให้กู้ โดย

เฉพาะระยะเวลาหรือจำนวนงวดชำระและยอดเงินที่ต้องชำระในแต่ละเดือนก็พบว่าเป็นเงิน利息ที่เป็นประโยชน์กับสมาชิกมากๆ อีกประเด็นหนึ่งที่สำคัญมากคือวิธีการชำระเงินคืน ทั้งนี้หน่วยงานต้นสังกัดของสมาชิกส่วนใหญ่ โดยเฉพาะที่เป็นส่วนราชการจะให้ความร่วมมือหักเงินชำระหนี้และหักจากเงินเดือนของสมาชิก (ที่เราเรียกกันทั่วไปว่าหัก ณ ที่จ่าย ให้แก่ สอ. ซึ่งเป็นการอำนวยความสะดวกให้กับสมาชิกและ สอ.

ที่กล่าวมาต้องบอกว่าบริการเงินกู้ของ สอ. มีเงิน利息ที่เป็นประโยชน์อย่างยิ่งกับสมาชิก ผมเชื่อว่าสมาชิกจำนวนมากรอดพ้นจากความเดือดร้อนทางการเงินหลายครั้งหลายคราและมีทรัพย์สินเพิ่มขึ้นอย่างต่อเนื่องก็เพราะบริการเงินกู้ของ สอ. นี้แหละ

อย่างไรก็ตามต้องขอย้ำว่า “เงินกู้” เป็นดาบสองคม ถ้าใช้อย่างมีเหตุมีผลก็จะสร้างประโยชน์อย่างอเนกอนันต์แก่ผู้กู้ ในทางตรงกันข้ามจะเกิดโทษอย่างมหันต์ และอาจทำให้ผู้กู้สูญเสียทุกอย่างทุกอย่างไปได้

ดังนั้นการกู้และใช้เงินกู้ต้องทำอย่างรอบคอบระมัดระวัง

นอกจากบริการด้านการเงินอย่างที่กล่าวแล้ว สอ. ส่วนใหญ่ยังได้สร้าง “ระบบสวัสดิการ” ให้แก่สมาชิกด้วย สวัสดิการที่จัดให้ครอบคลุมชีวิตของสมาชิกทุกช่วงอายุตั้งแต่เกิดจนตาย เช่น สวัสดิการวันเกิด การแต่งงาน การศึกษาของสมาชิกและบุตร การรักษาพยาบาลเมื่อเจ็บป่วย การให้ความช่วยเหลือเมื่อประสบภัยพิบัติ การให้เงินช่วยเหลือเพื่อการดำรงชีวิตหลังเกษียณอายุ การช่วยเหลืองานศพเมื่อเสียชีวิต เป็นต้นยิ่งกว่านั้นยังมีการพิจารณาจัดสวัสดิการใหม่ๆ ให้กับสมาชิกเพิ่มเติมอีกด้วย ทั้งนี้บางแห่งได้เริ่มหารือกันถึงเรื่องการสร้างระบบบำนาญให้กับสมาชิกด้วย

นอกเหนือจากให้สวัสดิการในรูปตัวเงินแล้ว สอ. ยังจัดสวัสดิการที่ไม่ใช่ตัวเงินแก่สมาชิกอีกด้วยโดยเฉพาะการให้ความรู้ในด้านต่างๆ ที่เกี่ยวข้องกับการมีคุณภาพ

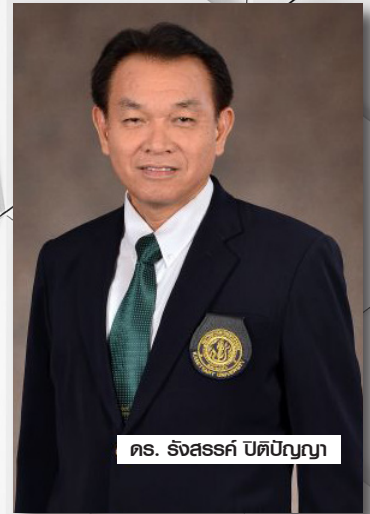

: ผู้ทรงคุณวุฒิพิเศษ ประจำภาควิชาสหกรณ์  
รองประธานสหกรณ์ออมทรัพย์มหาวิทยาลัยเกษตรศาสตร์ จำกัด  
และรองประธานชุมนุมสหกรณ์ออมทรัพย์แห่งประเทศไทย จำกัด

ชีวิตที่ดี เช่น การประกอบอาชีพเสริม การบริหารการเงินส่วนบุคคล การดูแลรักษาสุขภาพ เป็นต้น ส่งท้ายก่อนจาก

ที่กล่าวมาชี้ให้เห็นว่า สอ. ได้ให้บริการแก่สมาชิกทั้งในด้านการเงินและสวัสดิการหลากหลายรูปแบบซึ่งทุกบริการที่ให้บริการมีประโยชน์ต่อกรยกระดับคุณภาพชีวิตของสมาชิก จนมีความรู้สึกที่ว่าวันนี้ สอ. เข้าใกล้การเป็น “องค์กรบริหารสวัสดิการครบวงจรชีวิตของสมาชิก” แล้วครับ และยังเชื่อต่อไปว่าในอนาคต สอ. จะพัฒนาบริการและสวัสดิการใหม่ๆ ให้กับสมาชิกมากขึ้นกว่าที่เป็นอยู่ในปัจจุบัน

*ท้ายนี้ ขอฝากมายังผู้มีส่วนเกี่ยวข้องทุกฝ่าย ไม่ว่าจะเป็นเจ้าหน้าที่ของรัฐ กรรมการดำเนินการและเจ้าหน้าที่ของสหกรณ์ ได้ช่วยกันแนะนำสมาชิกให้รีบทำความเข้าใจและใช้ประโยชน์จาก สอ. โดยด่วน อย่าปล่อยให้เสียเปรียบเหมือนกับพวกเราหลายๆ คนเลย ครับ ... สวัสดิ์*



# สรุปรยอดสมาชิกสมาคมฉาปนกิจสงเคราะห์

สรุป ณ วันที่ 17 กรกฎาคม 2566

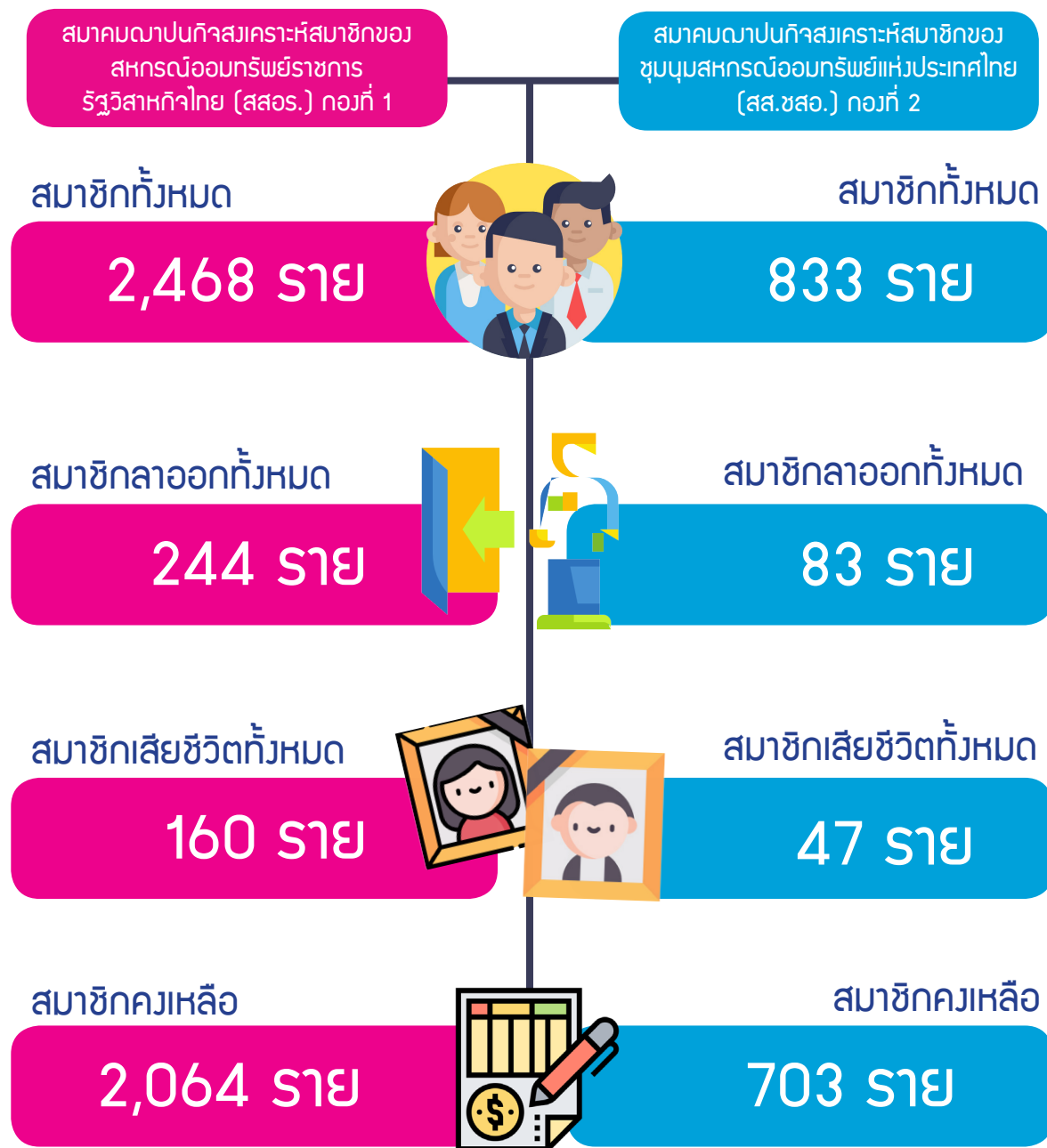

หมายเหตุ : กรณีเสียชีวิตทายาทได้รับเงินสงเคราะห์ รายละเอียดดังนี้

สมาคม สสอ. (กองที่ 1) ประมาณ 400,000 บาท

สมาคม สส.ชสอ. (กองที่ 2) ประมาณ 600,000 บาท

\*\* สมาคมฉาปนกิจสงเคราะห์ สสอ. หักค่าดำเนินการจากวงเงินสงเคราะห์ศพตามข้อบังคับสมาคมฯ 2.5%

\*\* ศูนย์ประสานงาน สอ.สร.รพท. หักค่าดำเนินการจากวงเงินสงเคราะห์ศพตามข้อบังคับสมาคมฯ 1.5%



# ประมวลภาพกิจกรรม

โดย ประชาสัมพันธ์

abstract

## โครงการฝึกอบรม แผนป้องกันและระงับอัคคีภัย



เมื่อวันที่ 14 กรกฎาคม 2566 ที่ผ่านมา สหกรณ์ออมทรัพย์ สหภาพแรงงานรัฐวิสาหกิจรถไฟแห่งประเทศไทย จำกัด (สอ.สร.รฟท.) จัดโครงการฝึกอบรม เรื่อง **แผนป้องกันและระงับอัคคีภัย** ให้กับ คณะกรรมการ สอ.สร.รฟท. คณะกรรมการ สร.รฟท. เจ้าหน้าที่สหกรณ์ฯ และสหภาพฯ

กล่าวเปิดโครงการโดย **นายคมล ศิริจันทร์ ประธานกรรมการ สอ.สร.สวท.** ต่อจากนั้นรับฟังคำบรรยายและดำเนินการฝึกซ้อมอพยพ

หนีไฟ วิทยากรโดย **คุณบรรจง บุญบุตร จป.วิชาติ** วัตถุประสงค์โครงการฝึกอบรมในครั้งนี้ให้บุคลากรมีความรู้ความเข้าใจในเรื่อง การป้องกันอัคคีภัย รวมทั้งหลักการอพยพหนีไฟ ลดอัตราการเสี่ยงต่อการเกิดเหตุอัคคีภัย ป้องกันการสูญเสียทั้งชีวิตและทรัพย์สินจากอัคคีภัย และเพื่อสร้างทัศนคติที่ดีต่อบุคลากร ในเรื่องการมีส่วนร่วมในการป้องกันอัคคีภัย.







# โครงการกู้เงินพิเศษ เพื่อการเคหะสงเคราะห์

“..ทุกความต้องการของการมีบ้าน **สอ.สร.สพท.** ช่วยคุณได้..”

## พิเศษ!! รับเงินเฉลี่ยคืนดอกเบี้ยทุกปี

- ✓ บ้านพร้อมที่ดิน (บ้านใหม่/บ้านมือสอง)
- ✓ ใต้ถุนจําเองที่ดินหรือที่ดินพร้อมสิ่งปลูกสร้าง
- ✓ ปลูกสร้างบ้านบนที่ดินของตนเอง
- ✓ ต่อเติม/ขยาย/ซ่อมแซม

อัตราดอกเบี้ย

# 3.50%

นานถึง 12 เดือน



ระยะเวลา	อัตราดอกเบี้ย (%)
ยื่นกู้ระยะเวลา 1 ปีแรก	3.50%
ถัดจาก 1 ปีแรก ถึง 3 ปี	3.75%
หลังครบ 3 ปี จนงวดสุดท้าย	6.00%

รายละเอียดสินเชื่อเป็นไปตามหลักเกณฑ์และเงื่อนไขที่สหกรณ์กำหนด

วงเงินสูงสุด

# 5 ล้านบาท

# ผ่อนชำระได้ถึงอายุ 70 ปี

