



สหกรณ์สีขาว ด้วยธรรมาภิบาล

อุดมการณ์สหกรณ์

อึดอดทนอดปณญา อสุจิ มาตุสุธา คนเห็นแก่ตน เป็นคนสกปรก

One For All And All For One แต่ละคนเพื่อทุกคน และ ทุกคนเพื่อแต่ละคน | www.srusct.or.th | ปีที่ 8 ฉบับที่ 90 เดือนตุลาคม 2565

สหกรณ์ออมทรัพย์สหภาพแรงงานรัฐวิสาหกิจรถไฟแห่งประเทศไทย จำกัด (สอ.ส.ร.พ.ท.) THE STATE RAILWAY WORKERS' UNION SAVING AND CREDIT COOPERATIVE OF THAILAND LIMITED (SRUSCT)

31 ตุลาคม 'วันออมแห่งชาติ'

ส่งเสริมสมาชิก สอ.ส.ร.พ.ท. มีนิสัยรักการออม
ออมก่อน เพื่อชีวิต..ที่มั่นคงกว่า

เรื่องเด่นฉบับนี้

- จะอยู่รอดอย่างไรในภาวะเศรษฐกิจตกต่ำ หน้า 8
- ครบรอบ ๓๐ ปี สอ.ส.ร.พ.ท. หน้า 12
ขอเชิญร่วมทอดผ้าป่าสามัคคี“เพื่อจัดซื้อเครื่องมือแพทย์”
- บันทึนอนสมัค SRUSCT WEB ONLINE หน้า 13



Anniversary SRUSCT
ครบรอบ 30 ปี สอ.ส.ร.พ.ท.



สวัสดีครับพี่น้องสมาชิกสหกรณ์ออมทรัพย์สหภาพแรงงานรัฐวิสาหกิจรถไฟฯ จำกัด (สอ.สร.รฟท.) ทุกท่าน พบกันเป็นประจำกับวารสารอุดมการณ์สหกรณ์สำหรับฉบับนี้เป็นฉบับที่ 90 ประจำเดือนตุลาคม 2565 ท่ามกลางปัญหาสภาวะทางทางเศรษฐกิจโลกทั้งในส่วน of สงครามระหว่างรัสเซียกับยูเครน ที่ส่งผลต่อราคาพลังงานรวมทั้งการประกาศขึ้นอัตราดอกเบี้ยนโยบายของธนาคารกลางสหรัฐ (FED) ซึ่งส่งผลกระทบต่อเศรษฐกิจในประเทศไทยไม่ว่าจะเป็นเรื่องปัญหาการส่งออกสินค้า ปัญหาอัตราเงินเฟ้อที่สูงขึ้นมากกว่า 7 % รวมทั้งค่าครองชีพที่สูงขึ้นที่เป็นผลมาจากการปรับขึ้นของราคาพลังงานและราคาเครื่องอุปโภคบริโภค ต่างๆ ส่งผลต่อค่าใช้จ่ายของประชาชนที่สูงขึ้น ส่วนของค่าแรงขั้นต่ำกลับไม่ได้ปรับตัวในอัตราที่สมดุล แต่ในส่วนของผลการดำเนินงาน สอ.สร.รฟท. ที่เข้าสู่ไตรมาสสุดท้ายในปี 2565 **โดยผลการดำเนินงานประจำเดือนสิงหาคม 2565 ที่ผ่านการรับรองในที่ประชุมคณะกรรมการดำเนินงานแล้ว ซึ่งมีทุนดำเนินการ(สินทรัพย์) 3,368.93 ล้านบาท และมีกำไรสะสมอยู่ที่ 104.28 ล้านบาท** ยังดำเนินงานด้วยความมั่นคงเป็นไปตามแผนปฏิบัติการที่กำหนดไว้

สำหรับในวันที่ 31 ตุลาคมของทุกปี ซึ่งคณะรัฐมนตรีได้มีมติกำหนดเป็น **“วันออมแห่งชาติ”** เพื่อส่งเสริมให้คนไทยมีนิสัยรักการออม รวมทั้งเพื่อให้ประชาชนตระหนักถึงความสำคัญและประโยชน์ของการออมเงิน ซึ่งในการออมนั้นไม่เพียงแต่จะสร้างความมั่นคงในส่วนของบุคคล แต่จะส่งผลให้ภาพรวมของการออมภายในประเทศเพิ่มสูงขึ้น ช่วยลดการกู้ยืมเงินจากต่างประเทศเพื่อนำมาลงทุนในโครงการต่างๆ ซึ่งจะทำให้การขยายตัวทางเศรษฐกิจของประเทศเป็นไปอย่างแข็งแกร่ง การฝึกนิสัยในการออมทุกคนสามารถทำได้ง่าย เริ่มต้นด้วยเมื่อมีรายได้เข้ามาคิดไว้เสมอว่า ก่อนที่จะใช้จ่ายอะไรให้หักส่วนของเงินออมไว้ก่อนเหลือเท่าไร จึงนำไปเป็นค่าใช้จ่าย (**รายได้ - เงินออม = ค่าใช้จ่าย**) และนอกจากนั้นท่านอาจจะชวนบุตรหลานฝึกนิสัยให้รู้จักการออมเงิน และปลูกฝังให้

เด็กๆ มีวินัยทางการเงิน ให้รู้จักวิธีการเก็บออมอย่างชาญฉลาด ซึ่งมีหลากหลายวิธีที่ทุกคนสามารถทำได้



คุณสรารุช สราญวงศ์ : บรรณารักษ์

จากผลงานวิจัย “ดัชนีความพร้อมเพื่อการเกษียณ” (NRRI) ของภาควิชาการธนาคารและการเงิน คณะพาณิชยศาสตร์และการบัญชี จุฬาลงกรณ์มหาวิทยาลัย เพื่อภาครื่องมือวัดระดับความพร้อมหรือไม่พร้อมของคนในประเทศไทยหลังเกษียณ พบว่าตัวเลขความพร้อมด้านการเงินค่าเฉลี่ยของประเทศมีความพร้อมต่ำกว่า 40% จากการสำรวจการใช้จ่ายของคนสูงวัย พบว่าจำนวนเงินที่จะเพียงพอที่จะอยู่รอดได้หลังเกษียณคือ 3 ล้านบาทต่อคน และต้องทยอยนำเงินมาใช้จ่ายต่อเดือนในระดับ 6,000 - 7,000 บาท แต่ปัจจุบันมีการใช้จ่ายกันที่ระดับ 10,000 บาทต่อเดือน หมายความว่ามีการใช้เงินมากกว่าที่มีอยู่ โดยปกติควรต้องมีการออมเงินอย่างน้อย 15 - 30 % ของรายได้ปัจจุบัน เพื่อเตรียมความพร้อมเพื่อมีเงินใช้อย่างเพียงพอในยามเกษียณอายุ จึงขอเชิญชวนสมาชิก สอ.สร.รฟท. ในการเริ่มต้นเริ่มต้นในการวางแผนชีวิตด้วย **“การออม”** ในรูปแบบต่างๆที่ไม่มีความเสี่ยงและวางแผนทางการเงินในระยะยาว เพื่อให้มีเงินเก็บให้เพียงพอใช้จ่ายในอนาคตยามหลังเกษียณอายุการทำงานอย่างมีความสุข วางแผนชีวิตให้กับตัวเองอย่างมีคุณภาพ โดยไม่ต้องตร้อน ดังคำกล่าวที่ว่า **“ยามมีก็มาพากยามยากก็มาถอน ยามเดือดร้อนก็มากู้”** ได้ช่วยเหลือตนเองและผู้อื่นตามหลักการ และอุดมการณ์ของสหกรณ์

สุดท้ายนี้...ขอใ้พี่น้องสมาชิกทุกท่าน ใช้ชีวิตอย่างมีความสุข ด้วยความไม่ประมาท อยู่อย่างพอเพียง ใช้จ่ายแต่เรื่องที่ดีๆ เพื่อมีภูมิคุ้มกันไว้แก่ตนเองและครอบครัวในยามฉุกเฉิน รักษาสุขภาพร่างกายและจิตใจให้แข็งแรง

*แล้วพบกันใหม่ฉบับหน้า สวัสดีครับ
สรารุช สราญวงศ์ : บรรณารักษ์*

- 2 ทักทาย โดย : สรารุช สราญวงศ์
- 3 เรื่องจากปก โดย : ประชาสัมพันธ์
- 4 คุยกับประธาน โดย : กมล ศิริจันทร์
- 6 รายงานผลการดำเนินงาน โดย : กุศลสิน กังสานุกุลกิจ
- 8 เส้นทางคนสหกรณ์ โดย : สุเชษฐ จันทรคง
- 10 รอบรู้เรื่องสหกรณ์ โดย : สมศักดิ์ โกศัยสุข
- 11 บนความเคลื่อนไหว โดย : เบญจวรรณ ล้อเส็ง
- 12 ฅาปนกิจสงเคราะห์ โดย : เบญจวรรณ ล้อเส็ง
- 13 ประมวลภาพกิจกรรม โดย : ประชาสัมพันธ์

- ที่ปรึกษา :**
สมศักดิ์ โกศัยสุข , กมล ศิริจันทร์
- บรรณาธิการ :**
สรารุช สราญวงศ์
- กองบรรณาธิการ :**
ฐาณุร เพรสมาศย์ , ชาตรี วงศ์พรหม
สุเชษฐ์ จันทรคง , จิรสิน ต๊ะกุล
- กัมพลรส เจตน์อุทราธณี**
- ออกแบบรูปเล่ม :**
เบญจวรรณ ล้อเส็ง

31 ตุลาคม 'วันออมแห่งชาติ'



ส่งเสริมสมาชิก สอ.สร.รฟท. มีนิสัยรักการออม ออมก่อน เพื่อชีวิต...ที่มั่นคงกว่า

วันที่ 31 ตุลาคมของทุกปี ต้องถือเป็นวันสำคัญอีกวันหนึ่งนั่นคือ **“วันออมแห่งชาติ”** สำหรับคอลัมน์เรื่องจากปกฉบับนี้ จะพาสมาชิกทุกท่านมาทราบถึงประวัติความเป็นมาของวันออมแห่งชาติกันค่ะ

ในสหรัฐอเมริกา วันที่ 26 เมษายนของทุกปี เป็นวัน **National Teach Children to Save Day** หรือวันสอนเด็กๆ ให้รู้จักการออมเงินแห่งชาติ ซึ่งเป็นวันที่เจ้าหน้าที่จากธนาคารหรือสถาบันการเงินทั่วประเทศจะเข้าไปสอนเด็กๆ ในโรงเรียน ให้มีทักษะในการจัดการการเงินส่วนบุคคล และปลูกฝังให้เด็กๆ เห็นความสำคัญของการออมเงินเพื่ออนาคตที่มั่นคง

สำหรับประเทศไทยคณะรัฐมนตรีมีมติให้วันที่ **31 ตุลาคมของทุกปี** เป็น **“วันออมแห่งชาติ”** เพื่อส่งเสริมให้คนไทยมีนิสัยรักการออม รวมทั้ง เพื่อให้ประชาชนตระหนักถึงความสำคัญและประโยชน์ของการออมเงิน สำหรับกิจกรรมที่จัดขึ้นในวันออมแห่งชาตินั้นในแต่ละปีที่ผ่านมา ธนาคารแห่งประเทศไทย ธนาคารออมสิน ตลอดจนชุมนุมสหกรณ์ออมทรัพย์ภาคต่าง ๆ มักจะจัดกิจกรรมเชิญชวนให้ประชาชนมาฝากเงินในดอกเบี้ยอัตราพิเศษ พร้อมรับของที่ระลึก นอกจากนี้ก็มี

การจัดงานนิทรรศการเผยแพร่ความรู้ด้านการออม การประกวดคำขวัญ รวมทั้งกิจกรรมบันเทิงอีกมากมาย

และสำหรับสหกรณ์ออมทรัพย์สหภาพแรงงานรัฐวิสาหกิจรถไฟแห่งประเทศไทย จำกัด (สอ.สร.รฟท.) ได้ให้ความสำคัญและส่งเสริมเรื่องการออมให้กับสมาชิกมาโดยตลอด ในปีนี้สหกรณ์ฯได้เปิดโครงการเงินฝาก **ยิ่งออม ยิ่งดี รับทันที!! ปันโตออมสุข** สำหรับสมาชิกที่เปิดบัญชีเงินฝากหรือฝากเงินเพิ่มในบัญชีเดิม ประเภทออมทรัพย์ ออมทรัพย์พิเศษ ตั้งแต่ 3,000 บาทขึ้นไป หรือเปิดบัญชีใหม่หรือฝากเงินเพิ่มในบัญชีเดิมประเภทเงินฝากประจำเพื่อสร้างอนาคต 24 เดือน โดยระยะเวลาการฝากเงินตั้งแต่ 4 เดือนขึ้นไป จะได้รับปันโตออมสุข 1 เถา (1 คนต่อ 1 สิทธิ) เพียงสมาชิกแจ้งความประสงค์เข้าร่วมโครงการเงินฝากฯ พร้อมกรอกแบบฟอร์มกับทางเจ้าหน้าที่หน้าเคาน์เตอร์สหกรณ์ได้เลยค่ะ โดยโครงการเงินฝากนี้จะมีไปจนกว่าของสมนาคุณจะหมด สอบถามข้อมูลเพิ่มเติมติดต่อเจ้าหน้าที่สหกรณ์ได้ที่เบอร์ 02 105 4756 ต่อ 9001 - 9004 ตามวันเวลาทำการจันทร์ - ศุกร์ เวลา 08.30 - 16.30 น.

ออมก่อน เพื่อชีวิต...ที่มั่นคงกว่า

โดย : กมล ศิริจันทร์

สวัสดีครับ พี่น้องสมาชิกสหกรณ์ออมทรัพย์ สหภาพแรงงานรัฐวิสาหกิจรถไฟแห่งประเทศไทย จำกัด (สอ.สร.รฟท.) พบกันอีกครั้งกับวารสารอุดมการณ์ ประจำเดือนตุลาคม 2565 สำหรับในปี 2565 สมาชิกที่เกษียณอายุที่มีสิทธิ์ได้รับเงินสวัสดิการเงินตอบแทนการเป็นสมาชิก มีจำนวน 173 ราย เป็นเงินที่ สอ.สร.รฟท. ต้องจ่ายให้สมาชิกเป็นเงิน 2,176,000 บาท (สองล้านหนึ่งแสนเจ็ดหมื่นหกพันบาทถ้วน) ซึ่งสมาชิกที่เกษียณอายุ สามารถขอรับเงินสวัสดิการเงินตอบแทนการเป็นสมาชิก สอ.สร.รฟท. ได้ตั้งแต่วันที่ 3 ตุลาคม 2565 เป็นต้นไป และสมาชิกต้องมาขอรับเงินได้ภายใน 90 วัน หากพ้นกำหนด 90 วัน ถือว่าท่านสละสิทธิ์ เงินตอบแทนการเป็นสมาชิก สอ.สร.รฟท. จ่ายตามอายุการเป็นสมาชิก ดังนี้

- อายุการเป็นสมาชิกตั้งแต่ 5 ปี แต่ไม่ถึง 10 ปี
ได้มีสิทธิได้รับสวัสดิการ 2,000 บาท (สองพันบาทถ้วน)
- อายุการเป็นสมาชิกตั้งแต่ 10 ปี แต่ไม่ถึง 15 ปี
ได้มีสิทธิได้รับสวัสดิการ 3,000 บาท (สามพันบาทถ้วน)
- อายุการเป็นสมาชิกตั้งแต่ 15 ปี แต่ไม่ถึง 20 ปี
ได้มีสิทธิได้รับสวัสดิการ 5,000 บาท (ห้าพันบาทถ้วน)
- อายุการเป็นสมาชิกตั้งแต่ 20 ปี แต่ไม่ถึง 25 ปี
ได้มีสิทธิได้รับสวัสดิการ 10,000 บาท (หนึ่งหมื่นบาทถ้วน)
- อายุการเป็นสมาชิกตั้งแต่ 25 ปี แต่ไม่ถึง 30 ปี
ได้มีสิทธิได้รับสวัสดิการ 20,000 บาท (สองหมื่นบาทถ้วน)
- อายุการเป็นสมาชิกตั้งแต่ 30 ปีขึ้นไป
ได้มีสิทธิได้รับสวัสดิการ 30,000 บาท (สามหมื่นบาทถ้วน)

จะเห็นได้ว่าสหกรณ์ของเรา นี้ มุ่งเน้นด้านสวัสดิการให้กับสมาชิก ซึ่งปัจจุบันสหกรณ์ของเรามีถึง 11 สวัสดิการ และเมื่อวันที่ 30 สิงหาคม 2565 ที่ประชุมคณะกรรมการดำเนินการ ชุดที่ 29 มีมติที่ประชุมครั้งที่ 8/2565 เห็นสมควรที่จะได้ให้มีการทอดผ้าป่าสามัคคีจัดซื้อเครื่องมือและอุปกรณ์ทางการแพทย์เนื่องในโอกาสครบรอบ 30



คุณกมล ศิริจันทร์
: ประธานกรรมการ สอ.สร.รฟท.

ปี สอ.สร.รฟท. ร่วมกับ สหภาพแรงงานรัฐวิสาหกิจรถไฟฯ ได้ร่วมเป็นเจ้าภาพจัดทอดผ้าป่าสามัคคี เพื่อจัดซื้อเครื่องมือและอุปกรณ์ทางการแพทย์ให้กับโรงพยาบาลบุนนาคโรตาริโอ (โรงพยาบาลรถไฟ) ซึ่งโรงพยาบาลบุนนาคโรตาริโอ มีหน้าที่ให้การดูแลรักษาผู้ปฏิบัติงาน อดีตผู้ปฏิบัติงานการรถไฟและครอบครัว ตลอดจนประชาชนทั่วไป จึงขอเชิญชวนพี่น้องสมาชิก สอ.สร.รฟท. ทุกท่าน ร่วมทำบุญทอดผ้าป่าสามัคคีเพื่อจัดซื้อเครื่องมือแพทย์ตามแต่กำลังศรัทธา โดยในวันศุกร์ที่ 4 พฤศจิกายน 2565 จะมีพิธีสงฆ์เลี้ยงพระ 9 รูป และจัดตั้งองค์ผ้าป่าสามัคคี และทำพิธีทอดผ้าป่าสามัคคี ณ อาคารที่ทำการสหกรณ์ออมทรัพย์สหภาพแรงงานรัฐวิสาหกิจรถไฟฯ และวันที่ 7 พฤศจิกายน 2565 เวลา 10.00 น. จะนำเครื่องมือแพทย์ไปมอบให้กับโรงพยาบาลบุนนาคโรตาริโอ (โรงพยาบาลรถไฟ)

สุดท้ายนี้ ขอใ้พลบทุกทุกท่านได้ร่วมทำบุญทอดผ้าป่าสามัคคีในครั้งนี้จงลดบับนตาใจให้ครอบครัวของท่านจงประสบแต่ความสุขความเจริญปราศจากโรคร้ายทั้งปวง

*พบกันใหม่ฉบับหน้า
สวัสดิการ*

อัตราดอกเบี้ย

เงินกู้เงินและเงินฝากทุกประเภท ปี 2565



อัตราดอกเบี้ยเงินฝาก

ประเภทบัญชีเงินฝาก	ระยะเวลา	ดอกเบี้ย (%)	เงื่อนไข
ออมทรัพย์	ไม่กำหนด	1.00	ฝากตั้งแต่ 100 บาท ขึ้นไป
ออมทรัพย์พิเศษ	3 เดือน	1.25	ฝากตั้งแต่ 1,000 บาท ขึ้นไป
	6 เดือน	1.50	ฝากตั้งแต่ 5,000 บาท ขึ้นไป
	12 เดือน	2.00	ฝากตั้งแต่ 5,000 บาท ขึ้นไป แต่ไม่ถึง 10,000 บาท
	12 เดือน	2.25	ฝากตั้งแต่ 10,000 บาท ขึ้นไป
	24 เดือน	2.50	ฝากตั้งแต่ 5,000 บาท ขึ้นไป แต่ไม่ถึง 50,000 บาท
	24 เดือน	2.75	ฝากตั้งแต่ 50,000 บาท ขึ้นไป
ออมทรัพย์กักตุนเพิ่มสุข	12 เดือน	3.25	ฝากตั้งแต่ 1,000 บาท ขึ้นไป แต่ไม่เกิน 10,000,000 บาท
	24 เดือน	3.40	ฝากตั้งแต่ 5,000 บาท ขึ้นไป แต่ไม่เกิน 10,000,000 บาท
	36 เดือน	3.50	ฝากตั้งแต่ 10,000 บาท ขึ้นไป แต่ไม่เกิน 15,000,000 บาท
ฝากประจำ	3 เดือน	1.50	ฝากตั้งแต่ 1,000 บาท ขึ้นไป
	6 เดือน	1.75	ฝากตั้งแต่ 5,000 บาท ขึ้นไป
	12 เดือน	2.25	ฝากตั้งแต่ 5,000 บาท ขึ้นไป แต่ไม่ถึง 10,000 บาท
	12 เดือน	2.50	ฝากตั้งแต่ 10,000 บาท ขึ้นไป
	24 เดือน	2.75	ฝากตั้งแต่ 5,000 บาท ขึ้นไป แต่ไม่ถึง 50,000 บาท
	24 เดือน	3.00	ฝากตั้งแต่ 50,000 บาท ขึ้นไป
ฝากประจำเพื่อสร้างอนาคต ยกเว้นภาษี	24 เดือน	3.50	ฝากตั้งแต่ 500 บาท ขึ้นไป แต่ไม่เกิน 10,000 บาท ต่อเดือน

อัตราดอกเบี้ยเงินกู้

ประเภทเงินกู้	ดอกเบี้ย (%)	ประเภทเงินกู้	ดอกเบี้ย (%)
เงินกู้สามัญโดยใช้นुकคลำประกัน	6.25	เงินกู้พิเศษ (**เฉพาะเพื่อการเกษตรและสหกรณ์**) (ยื่นกู้ตั้งแต่วันที่ 1 พฤษภาคม พ.ศ. 2555 เป็นต้นไป)	
เงินกู้สามัญโดยใช้นुकคลำประกัน เป็นหลักประกัน	5.75	ปรับตามระยะเวลา - ยื่นกู้ 6 เดือนแรก	3.75
		- ยื่นกู้ 7 เดือนถึงระยะเวลา 3 ปี	4.75
		- หลังครบ 3 ปี จนถึงงวดสุดท้าย	6.00
เงินกู้เพื่อเหตุฉุกเฉิน	6.25	เงินกู้พิเศษ *ประเภทอื่น*	6.00
เงินกู้สามัญเพื่อการศึกษา พ.ศ. 2559	5.50		
เงินกู้สามัญโครงการพิเศษเพื่อซื้อโทรศัพท์มือถือทุกชนิด และอุปกรณ์อิเล็กทรอนิกส์ พ.ศ. 2556	6.25		
เงินกู้สามัญโครงการพิเศษเพื่อช่วยเหลือสมาชิก ที่กู้เงินจากสถาบันการเงินอื่น พ.ศ. 2561			
ปรับตามระยะเวลา - ยื่นกู้ 1 ปีแรก	5.75		
	- ปีที่ 2	6.00	
	- ปีที่ 3 ถึงงวดสุดท้าย	6.25	

มีผลบังคับใช้ตั้งแต่วันที่ 1 กรกฎาคม 2565 เป็นต้นไป

โดย : กุศลีน กิ่งสาบุญกุลกิจ

สวัสดีค่ะ...สมาชิก สอ.สร.รพท.ทุกท่าน สำหรับในเดือนนี้เป็นเดือนแห่งการออม เนื่องจากวันที่ 31 ตุลาคม ของทุกปีได้ถูกกำหนดให้เป็น **“วันออมแห่งชาติ”** สหกรณ์ฯมีบัญชีเงินฝากหลากหลายประเภทและยังให้ดอกเบี้ยเงินฝากที่สูงกว่าธนาคาร ปัจจุบันสหกรณ์ฯมีโครงการเงินฝาก **ยิ่งออม ยิ่งดี รับกันที!! บันไดออมสุข** เพียงแค่สมาชิกเปิดบัญชีใหม่หรือฝากเงินเพิ่มในบัญชีเดิมตามเงื่อนไขที่สหกรณ์ฯกำหนด โดยสมาชิกสามารถเลือกออมเงินกับสหกรณ์ฯได้ตามความต้องการและตามความเหมาะสมของสมาชิกเองได้ค่ะ ไม่ว่าจะ เป็นบัญชีเงินฝากประเภทออมทรัพย์ ออมทรัพย์พิเศษ ฝากประจำเพื่อสร้างอนาคตวัยเกษียณ หรือ ออมทรัพย์พิเศษเกษียณเพิ่มสุข สำหรับสูตรการออมเงินฉบับมนุษย์เงินเดือนคือ **รายได้ - เงินออม = รายจ่าย** วางแผนรายรับ-รายจ่ายเพื่อให้การเงินของสมาชิกไม่สะดุดกันนะคะ

สำหรับรายงานผลการดำเนินงานฉบับนี้ เป็นการรายงานผลการดำเนินงาน ณ เดือนสิงหาคม 2565 ซึ่งผ่านมติที่ประชุมคณะกรรมการดำเนินการรับทราบไปแล้ว เมื่อวันที่ 27 กันยายน 2565 ที่ผ่านมา การดำเนินงานของ สอ.สร.รพท. เป็นไปด้วยความราบรื่น ทุกด้าน เรายังคงมีสภาพคล่องทางการเงิน และศักยภาพในการให้บริการสมาชิกที่เพียงพออย่างต่อเนื่อง ในเดือนสิงหาคม 2565 สหกรณ์ฯมี**สมาชิก 8,112 คน** เพิ่มขึ้นมาจากเดือนกรกฎาคม 107 ราย มี**ทุนเรือนหุ้นทั้งหมด 2,180,951,530 บาท**



คุณกุศลีน กิ่งสาบุญกุลกิจ



นอกจากนี้สหกรณ์ฯยังมี**เงินฝากสหกรณ์อื่น 682,688,856.99 บาท** มีเงินลงทุนอยู่กับชุมนุมสหกรณ์ ออมทรัพย์ฯ โดย**ถือหุ้นอยู่เป็นจำนวน 260,000,000 บาท** สำหรับรายได้และรายจ่าย ณ เดือนสิงหาคม 2565 สหกรณ์ฯมี**รายได้ 120,663,689.64 บาท** และมี**ค่าใช้จ่ายอยู่ที่ 16,377,586.94 บาท** จากผลการดำเนินงานของเดือนสิงหาคม 2565 และ 8 เดือนที่ผ่านมา สอ.สร.รพท. ยังคงเติบโตทางด้านต้นทุนดำเนินงานและกำไรสะสมที่ยังไปได้ดี หายห่วงนะคะสมาชิกทุกท่าน



พบกันใหม่ฉบับหน้า
สวัสดีค่ะ

รายงานผลการดำเนินงาน ประจำเดือน สิงหาคม 2565

รายการทางบัญชี (Accounting transaction)	สิงหาคม 2565(August,2022)	กรกฎาคม 2565(July,2022)
จำนวนสมาชิก (ราย) (Membership)	8,112	8,005
เงินสดและเงินฝากธนาคาร (Cash and cash at bank)	65,509,018	61,275,635
เงินฝากสหกรณ์อื่น (Other cooperative deposits)	682,688,856.99	682,452,314.55
เงินลงทุน (Investment)	260,000,000.00	260,000,000.00
ลูกหนี้เงินให้สมาชิกกู้ (Loan receivable members)	2,357,877,184.00	2,359,386,811.00
โปรแกรมคอมพิวเตอร์ (Computer program)	1,139,550.00	1,139,550.00
สินทรัพย์อื่น (Other assets)	1,721,027.64	1,940,090.76
รวมสินทรัพย์ (Total assets)	3,368,935,636.41	3,366,194,401.31
เงินรับฝาก (Deposit)	696,070,544.28	711,588,796.88
หนี้สินอื่น (Other liability)	28,051,789.08	29,169,040.99
รวมหนี้สิน (Total liability)	724,122,333.36	740,757,837.87
ทุนเรือนหุ้น (Share capital)	2,180,951,530.00	2,172,546,960.00
ทุนสำรองและทุนอื่นๆ (Compulsory reserves and other capital)	463,861,773.05	452,889,603.44
รวมทุน (Total capital)	2,644,813,303.05	2,625,436,563.44
รวมหนี้สินและทุน (Total liability and capital)	3,368,935,636.41	3,366,194,401.31
ดอกเบี้ยรับ (Interest received)	98,487,637.00	85,961,466.00
ดอกเบี้ยเงินรับฝาก (Deposit interest)	7,254,785.31	6,376,270.27
ผลตอบแทนจากเงินลงทุน (Return on investment)	14,356,347.92	14,349,827.38
รายได้อื่น ๆ (Other income)	564,919.41	501,494.67
รวมรายได้ (Total income)	120,663,689.64	107,189,058.32
ค่าใช้จ่ายดอกเบี้ย (Interest expenses)	10,007,416.92	8,611,145.02
ค่าใช้จ่ายบริหาร (Administrative expenses)	6,370,170.02	5,603,885.21
รวมค่าใช้จ่าย (Total expenses)	16,377,586.94	14,215,030.23
กำไรสุทธิ (Net profit)	104,286,102.70	92,974,028.09

โดย สุเชษฐ์ จันทร์คง

ยุทธภรณ์ ขาวคุ้ง

ลูกจ้างเฉพาะงาน สังกัด กองบำรุงทางเขตทุ่งสง



...“หากไม่มีสหกรณ์ฯผมคงไม่เจ็บ
เก็บ และสหกรณ์ยังเป็นส่วนหนึ่งที่
ทำให้ผมหลุดพ้นจากหนี้สินอื่นๆ”...

สมาชิกสหกรณ์ฯ ผมเป็นลูกจ้างเฉพาะงานทำหน้าที่
ส่งเอกสารต่างๆให้ยังหน่วยงานในเขตแขวงทุ่งสง และ
ที่ทำการสหภาพฯ สาขาทุ่งสงครับ เมื่อครั้งมาส่ง
หนังสือที่ทำการสหภาพฯ รับเอกสารจากสหกรณ์ฯและ
สหภาพฯ เพื่อนำมาประชาสัมพันธ์แจกจ่ายตามหน่วย
งานต่างๆ มีโอกาสได้รู้จักและพูดคุยกับกรรมการสห
ภาพฯสาขาทุ่งสง โดยเฉพาะ **พีสุเชษฐ์ จันทร์คง** ผมได้
พบเจอพูดคุยกันอยู่บ่อยครั้ง พีสุเชษฐ์ได้แนะนำให้ผม
มาสมัครสมาชิกสหภาพฯ และสมัครสมาชิกสหกรณ์ฯ
ได้อธิบายถึงประโยชน์ของสหกรณ์ ผลตอบแทนและ
สวัสดิการต่างๆที่จะได้รับในปัจจุบันจนถึงอนาคต
ซึ่งในตอนนั้นหากเป็นลูกจ้างเฉพาะงานจะต้องสมัคร
เป็นสมาชิกสมทบครับ...

สวัสดิครับ...สำหรับคอลัมน์เส้นทางสหกรณ์
ฉบับที่ 90 ประจำเดือนตุลาคม ผมพา สมาชิกทุกท่าน
มาทำความรู้จักกับเพื่อนสมาชิกที่เป็นลูกจ้างเฉพาะ
งาน สังกัดกองบำรุงทางเขตทุ่งสง **นายยุทธภรณ์
ขาวคุ้ง ทะเบียนสมาชิก S0208** ครับ...

ยุทธภรณ์ ขาวคุ้ง เล่าว่า... “ผมเริ่มเป็น
สมาชิกสหกรณ์ฯ เมื่อปี 2552 ปัจจุบันเป็นสมาชิก
มาแล้ว 13 ปี มีทุนเรือนหุ้นอยู่ประมาณ 200,000
กว่าบาทครับ ผมยังจำได้ว่าตอนนั้นที่สมัครเป็น

เมื่อได้เป็นสมาชิกสหกรณ์ฯแล้ว จนเวลาผ่าน
มาหลายปีจำนวนเงินทุนเรือนหุ้นก็ค่อยๆเพิ่มขึ้น โดย
ในปีแรกๆผมประสงค์ไม่รับเงินปันผล โดยให้สหกรณ์
นำเงินปันผลเข้าสมทบกับทุนเรือนหุ้นที่มีอยู่ เดิมทีไม่
เคยคิดจะกู้เงินเพราะไม่ชอบการเป็นหนี้ มีเท่าไรก็จ่าย

เท่าที่มี แต่เมื่อมีความเดือดร้อนจำเป็นต้องใช้เงินภายในครอบครัวเลยนึกขึ้นได้ว่าตนเองมีทุนเรือนหุ้นสะสมอยู่ในสหกรณ์ จึงตัดสินใจกู้เงินในทุนเรือนหุ้นของตนเอง ไม่ต้องไปกู้ยืมคนอื่น อาจต้องเสียดอกเบี้ยมากกว่าที่กู้สหกรณ์ และอีกอย่างไม่ต้องไปปรบกววนคนอื่นในเรื่องการค้ำประกัน ผมเริ่มเห็นประโยชน์ของสหกรณ์ชัดเจนมากขึ้น เมื่อเรามีความเดือดร้อนเรื่องเงิน ผมมีสหกรณ์เป็นที่พึ่งในยามที่เดือดร้อน แม้ในเงินเดือนจะมียอดหักค่างวดและทุนเรือนหุ้นจากสหกรณ์ก็ยังคงมีเงินเหลือจ่ายเพียงพอในแต่ละเดือน ใช้จ่ายอย่างประหยัด พอสิ้นปีผมก็ได้รับเงินปันผลและเงินเฉลี่ยคืนมาใช้จ่ายภายในครอบครัวอีกด้วยครับ...”

“หากไม่มีสหกรณ์ฯ ผมก็คงไม่มีเงินเก็บ และสหกรณ์ยังเป็นส่วนหนึ่งที่ทำให้ผมหลุดพ้นจากหนี้สินอื่นๆ ปัจจุบันผมเป็นหนี้สหกรณ์อยู่ทางเดียวอีกไม่นานคงชำระหนี้หมดครับ แม้เงินเดือนผมจะไม่มากนักแต่ผมมีการวางแผนการใช้จ่ายเงินอย่างประหยัด ใช้จ่ายเท่าที่จำเป็น ไม่ทำให้ตนเองและผู้อื่นเดือดร้อนมานั่งมองย้อนกลับไปก็รู้สึกภูมิใจและตัดสินใจถูกที่ได้สมัครเป็นสมาชิกสหกรณ์

ในทุกๆ สิ้นปีที่สหกรณ์มีการจัดประชุมเดินสายเลือกตั้งผู้แทนสมาชิกฯ ผมมีโอกาสได้เข้าร่วมประชุมเกือบทุกครั้ง ได้รับฟังคำชี้แจงการบริหารงานและผลการดำเนินงานของสหกรณ์ ทำให้ผมได้รู้ว่าสหกรณ์ของเราเติบโตมาอย่างต่อเนื่อง ไม่ไปกู้เงินจากที่อื่น ที่สำคัญยังไม่เคยได้ข่าวเรื่องการทุจริตใดๆ และในแต่ละปีจะมีสวัสดิการต่างๆ ให้กับสมาชิกเพิ่มขึ้น”

ก่อนที่จะจบบทสนทนาในครั้งนี้ **ยุทธภรณ์ ขาวคุ้ง** ได้กล่าวทิ้งท้ายว่า...

“สุดท้ายนี้ ผมอยากบอกกับทุกท่านว่า จากประสบการณ์ที่ผมได้เป็นสมาชิก สหกรณ์ฯ เป็น

ตัวช่วยได้ดีมากๆ ในเรื่องการวางแผนทางการเงิน เป็นที่พึ่งยามเดือดร้อน ผมสามารถกู้เงินจากทุนเรือนหุ้นของตัวเองโดยที่ไม่ต้องไปพึ่งพาคนอื่น และเมื่อออกจากงานประจำไปยังคงมีเงินเก็บอีกจำนวนหนึ่ง พร้อมกับได้รับสวัสดิการจากสหกรณ์อีกมากมายครับ การลงทุนในครั้งนี้ได้สร้างความคุ้มค่าและมีความมั่นคงทางการเงินอย่างแน่นอน ขอเชิญชวนที่ๆ น้อยๆ ลูกจ้างหรือพนักงานที่ยังไม่เป็นที่สมาชิกมาสมัครเป็นสมาชิกสหกรณ์กันครับ.

และนี่ก็เป็นอีกหนึ่งตัวอย่างของสมาชิกที่ได้ใช้สหกรณ์เป็นเครื่องมือในการวางแผนทางการเงิน และให้สหกรณ์เป็นตัวช่วยเมื่อได้รับความเดือดร้อนครับ สอ.สธ.รพท. บริษัทงานภายใต้หลักธรรมาภิบาล โปร่งใส ตรวจสอบได้ และ ยังคงเป็นที่พึ่งให้กับสมาชิกทุกท่านเสมอมาครับ.

จะอยู่รอดอย่างไร ในภาวะเศรษฐกิจตกต่ำ

สถานการณ์ทั่วไปในระบบเศรษฐกิจโลก เศรษฐกิจไทยในลุ่มศกุนนิยมเสรีรอบโลก ไม่สามารถจะแบ่งแยกกันได้อย่างสงบผลกระทบต่อกัน และยังขยายผลไปกระทบทุกหน่วยงานทางเศรษฐกิจขนาดใหญ่ ขนาดกลาง ขนาดย่อม รวมถึงครัวเรือนและแต่ละบุคคลในสังคม ซึ่งได้แสดงผลให้ปรากฏอย่างชัดเจนเมื่อเกิดการระบาดโรคโควิด 19 และสงครามตัวแทนระหว่างอเมริกาแกนนำกลุ่ม NATO ที่สนับสนุนยูเครน กับรัฐเซีย ความจริงก็ถือว่าเป็นสงครามโลกครั้งที่ 3 ได้เริ่มขึ้นแล้วในรูปแบบสงครามรูปแบบใหม่คือ สงครามทั้งการคำและทั้งอาวุธและทั้งด้านข้อมูลข่าวสาร เรียกสงครามพันทาง (hybrid warfare) ปัจจุบันส่งผลให้เศรษฐกิจตกต่ำไปทั่วโลก กระทบมากน้อยเพียงใดแต่ไหน ขึ้นอยู่กับภูมิฐานทานของแต่ละประเทศ ของแต่ละหน่วยงานและแต่ละบุคคล ที่มีความรู้ความสามารถในการบริหารจัดการด้านการเงิน



ดังนั้น การเตรียมรับมือกับเศรษฐกิจตกต่ำควรดำเนินการดังนี้

1. เตรียมป้องกันตัวไว้ตั้งแต่ยังไม่เกิดเหตุ คือ การรู้จักทำบัญชีรายรับ-รายจ่าย เริ่มเก็บออมเงินไว้ ตั้งแต่เนิ่นๆ โดยถือหลักต้องจ่ายเงินให้น้อยกว่าเงินเดือนหรือรายได้ โดยแบ่งเป็น 2 ก้อนคือ 10% ของรายได้ เป็นเงินเก็บออมระยะยาว อีกส่วนหนึ่งออมเพื่อเหตุฉุกเฉินไม่น้อยกว่า 6 เท่า - 12 เท่าของเงินเดือนหรือ



คุณสมศักดิ์ โกศัยสุข
: ที่ปรึกษา สอ.ส.ร.พท.

วิกฤติเศรษฐกิจ!

รายได้เพื่อถอนมาใช้เมื่อยามจำเป็นเร่งด่วนโดยฝากไว้กับสหกรณ์ในรูปแบบของหุ้นเรือนหุ้น และเงินฝาก

2. ทำบัญชีรายได้ - รายจ่าย ท่างประมาณให้ชัดเจน รายได้จากเงินเดือน รายได้จากเบี้ยเลี้ยง หรืออื่นๆ และควบคุมค่าใช้จ่ายตรวจสอบค่าใช้จ่ายที่จำเป็น หรือไม่จำเป็น ลดค่าใช้จ่ายไม่จำเป็นลงให้มากที่สุด ถ้าเป็นสมาชิกสหกรณ์ให้รีบหาทางกู้จากสหกรณ์ไปปิดหนี้อื่นถ้ามีให้โดยเร็วที่สุด เช่นหนี้เงินกู้ธนาคาร หนี้บัตรเครดิต หรือหนี้ในระบบเพราะหนี้เหล่านี้ ดอกเบี้ยสูงกว่ากู้สหกรณ์และยังไม่ได้รับเงินเฉลี่ยคืนเหมือนสหกรณ์ที่จ่ายคืนผู้กู้ทุกๆปี ไม่ต่ำกว่า 10% ถ้ากู้เงินระยะ 10 ปี ผู้กู้สหกรณ์จะได้รับเงินคืนจำนวนมากขึ้น ขึ้นอยู่กับยอดเงินที่กู้ไป ในขณะที่กู้จากธนาคาร ดอกเบี้ยแพงไม่มีเงินเฉลี่ยคืน ไม่มีเงินปันผลแม้แต่บาทเดียว โดยปกติก็ไม่ควรมีหนี้เกิน 50% ของรายได้เพราะต้องมีเงินเหลือเพียงพอในการใช้จ่ายในครอบครัว จะได้ไม่ก่อนนี้เพิ่มอีก

3. ในภาวะเศรษฐกิจตกต่ำก็ยังมีข้อดี เช่น ราคาสินค้าที่จำเป็นจำนวนมากลดราคาลง ราคาถูกกว่าปกติ ซึ่งสามารถเลือกซื้อได้เท่าที่จำเป็น แต่สิ่งที่ไม่

จำเป็นแม้ราคาลดลงก็ไม่จำเป็นต้องซื้อ

4. ประหยัดทุกทิศทางการใช้อุปกรณ์ต่างๆ ลดใช้แอร์ ปิดน้ำ ปิดไฟ เมื่อไม่จำเป็น การลดค่าใช้จ่ายเหล่านี้จนเป็นนิสัย ทำให้มีเงินเพิ่มขึ้นไม่น้อยในแต่ละเดือน

5. เลือกซื้ออาหารที่มีคุณภาพ ปลอดภัย หรือปลูกกินเองข้างบ้าน หยอดเล็กกินอาหารนอกบ้านโดยไม่จำเป็น จะลดค่าใช้จ่าย ปลอดภัย ปลอดภัย สุขภาพดี

นี่คือเรื่องง่ายๆที่แต่ละคนสามารถทำได้ และหากช่วยกันทำในสิ่งที่มีประโยชน์กับแต่ละคนไม่เบียดเบียนใคร ยังเสริมสร้างสังคมให้เข้มแข็งยิ่งขึ้นไปพร้อมกันด้วย และนี่คือส่วนสำคัญของพี่น้อง มั่นในอุดมการณ์สหกรณ์และแนวปรัชญาเศรษฐกิจพอเพียง.

เนื่องในโอกาสครบรอบ ๓๐ ปี (สอ.สร.รฟท.)

สหกรณ์ออมทรัพย์สหภาพแรงงานรัฐวิสาหกิจรถไฟแห่งประเทศไทย จำกัด
(สอ.สร.รฟท.) ร่วมกับ สหภาพแรงงานรัฐวิสาหกิจรถไฟแห่งประเทศไทย (สร.รฟท.)

**ขอเชิญร่วมทอดผ้าป่าสามัคคี “เพื่อจัดซื้อเครื่องมือแพทย์”
ให้กับ โรงพยาบาลบูรฉัตรไชยากร (โรงพยาบาลรถไฟ)**

วันศุกร์ที่ ๔ พฤศจิกายน ๒๕๖๕

ณ สหกรณ์ออมทรัพย์สหภาพแรงงานรัฐวิสาหกิจรถไฟแห่งประเทศไทย จำกัด
อาคาร ๔ ศูนย์ฝึกอบรมการรถไฟฯ กม.๑๑ แขวง/เขต จตุจักร กทม.

กำหนดการ ทอดผ้าป่าสามัคคีเพื่อจัดซื้อ เครื่องมือแพทย์

ในวันศุกร์ ที่ ๔ พฤศจิกายน ๒๕๖๕ (ตรงกับวันขึ้น ๑๑ ค่ำ เดือน ๑๒)

ณ ห้องประชุม อาคารที่ทำการสหภาพแรงงานรัฐวิสาหกิจรถไฟแห่งประเทศไทย

อาคาร ๔ ศูนย์ฝึกอบรมการรถไฟฯ กม.๑๑ แขวงจตุจักร เขตจตุจักร กรุงเทพมหานคร

เวลา ๐๙.๓๐ น.

ตั้งองค์ผ้าป่าสามัคคีและพิธีสงฆ์

- ไคว้พระ รัชศิลป์ เจริญพระพุทธรมณต์
- พระฉัตรมงคล

เวลา ๑๒.๐๐ น.

ถวายผ้าป่า

วันที่ ๓ พฤศจิกายน ๒๕๖๕

เวลา ๑๐.๐๐ น.

มอบเครื่องมือแพทย์ให้กับโรงพยาบาลบูรฉัตรไชยากร

หมายเหตุ: วันที่ ๔ พฤศจิกายน ๖๕ (ช่วงบ่าย)

เสวนาวิชาการ หัวข้อ “บทบาทขบวนการสหกรณ์ไทยในวิกฤตเศรษฐกิจทุนเสรีครอบโลก”

ผู้เสวนา 1. รองศาสตราจารย์ พิเศษ พลโท ดร.วีระ วงศ์สรรค์ ประธานกรรมการ สอ.

2. ผศ.ดร.รังสรรค์ ปิติปัญญา รองประธานกรรมการ สอ.

3. ท่านสมศักดิ์ โกศัยสุข ที่ปรึกษา สอ.รฟท.

ดำเนินการเสวนาโดย ท่านสาวิทย์ แก้วหวาน ที่ปรึกษา สอ.รฟท.

โดยร่วมบริจาคได้ที่ บัญชีออมทรัพย์ ธนาคารกรุงเทพ จำกัด

สาขา เอนเนอร์ยี คอมเพล็กซ์ บัญชีเลขที่ 045-700927-2

ชื่อบัญชี สหกรณ์ออมทรัพย์ สหภาพแรงงานรัฐวิสาหกิจรถไฟแห่งประเทศไทย จำกัด

ขั้นตอนสมัคร SRUSCT WEB ONLINE



1. แจนเบอร์โทรศัพท์กับทางสภกรณ
เพื่ออัพเดคข้อมูล แล้วเข้าสู่เว็บไซต์
www.srusct.or.th จากนั้น
คลิกที่“ระบบออนไลน์สภกรณ”

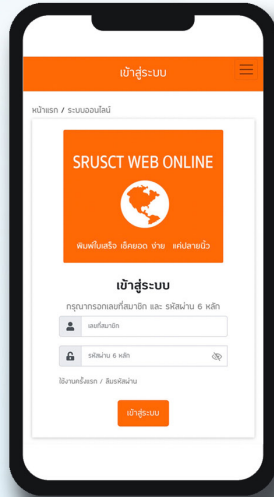

2. คลิกไปที่
“ใช้งานครั้งแรก”

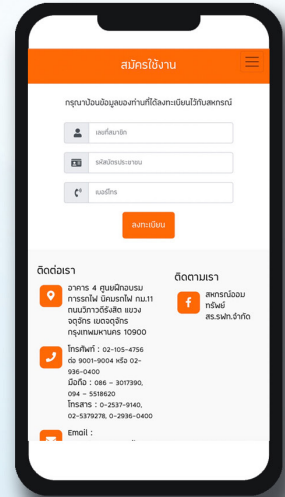

3. การสมัครกรอกเลขสมาชิก
ของท่าน 5 หลัก (ตัวอย่างเช่น
รศสมาชิก 00145) รหัสบัตร
ประชาชน เบอร์โทรศัพท์ของท่าน
จากนั้นคลิกที่ “ลงทะเบียน”



4. ตรวจสอบ SMS ที่ได้รับ
บทโทรศัพท์มือถือของท่าน
นำเลข OTP กรอกเข้าสู่ระบบ
จากนั้นคลิก “ส่ง OTP”

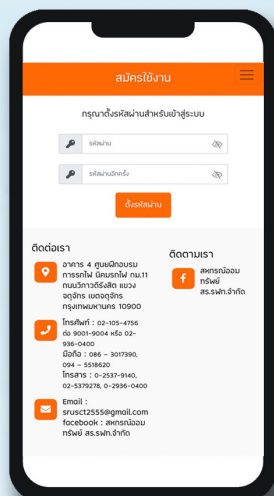

5. ท่านสามารถทำคนรหัสผ่าน
ของท่านโดยต้องกรอกตัวเลข
6 หลัก (ตัวเลข 0 - 9) จากนั้น
คลิกตั้งรหัสผ่าน เป็นอันเสร็จเรียบร้อย



6. เข้าสู่ระบบ ท่านจะทราบข้อมูล
หุ้น เงินฝาก เงินกู้ พิมพ์ไปเสร็จ
ภาระค่าประกัน ยืนยันยอด
และผู้รับผลประโยชน์

หมายเหตุ : ก่อนการสมัครเข้าใช้งาน สมาชิกต้องแจนเบอร์โทรศัพท์มือถือที่ใช้ลงทะเบียนเพื่ออัพเดค
ข้อมูลกับทางระบบโปรแกรมของสภกรณ

โถย ปรระชาสัมพัณร์

สรุปรยออสมาชักรสมาคมนาปนกาจสงการะห้

สรุปร ๗ วันท้ 20 กัณยาน 2565

สมาคมนาปนกาจสงการะห้สมาชักรอ
สหรณโอมกรัพยัราชการ
รัฐวิสาหกาไทย (สสร.) กอท้ 1

สมาคมนาปนกาจสงการะห้สมาชักรอ
ชุมนุมสหรณโอมกรัพยัแหงปรระคไทย
(สส.ชสร.) กอท้ 2

สมาชักรัท้หมด

สมาชักรัท้หมด

2,426 ราย

824 ราย



สมาชักรลาออกัท้หมด

สมาชักรลาออกัท้หมด

200 ราย

65 ราย

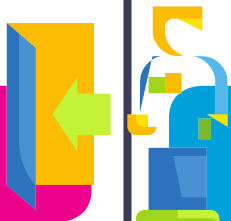

สมาชักรเสยชัวตัท้หมด

สมาชักรเสยชัวตัท้หมด

145 ราย

44 ราย



สมาชักรควหลือ

สมาชักรควหลือ

2,081 ราย

715 ราย



กาษากรับวึนสงการะห้จากัท้สออสมาคมนา รยละ 600,000 บาทสข
(ก่อันห้ค้่าใช้จ่ายตามช้อบักรัคสมาคมนา 4% ปรเป็นวึน สอหมีนกว่าบาท)



ประมวลภาพกิจกรรม

โดย ประชาสัมพันธ์

มอบสวัสดิการต่างๆให้สมาชิก



นายมงคล ศิริจันทร์ ประธานกรรมการ
มอบสวัสดิการเกี่ยวกับกุสสมาชิกอาวุโส



นายมงคล ศิริจันทร์ ประธานกรรมการ
มอบสวัสดิการค่ารักษาพยาบาล



นายมงคล ศิริจันทร์ ประธานกรรมการ
มอบสวัสดิการค่ารักษาพยาบาล



นางสาวสมลีย์ สุดแก้ว ทรัพย์วิญญา
มอบสวัสดิการเกี่ยวกับกุสสมาชิกอาวุโส



พรอมชนเงนฝาก

..ขงอม ขงดี..

ป่นตอ
อมสข

รบกนท!!



รายละเอียบเงอนไ

1. เปดบญชในมนหรือฝากเงนเพิ่มในบญชเดิม
ประเภทออมกรรพย ออมกรรพยนพิเศษ ตั้งแต 3,000 บาทขึ้นไป
2. เปดบญชในมนหรือฝากเงนเพิ่มในบญชเดิม
ประเภทเงนฝากปรจําเพื่อสร้งอนาคต 24 เดือน
3. ระยะเวลาการฝากเงนตั้งแต 4 เดือนขึ้นไป
4. รบป่นตออมสข 1 เทา (1 คนตอ 1 สิกธ)
5. แจงความประสงค้เข้าร่วมโครงการเงนฝากฯ พรอมกรอกแบบฟอร์ม
6. การเปลียนแปลงพรอมชนเงนไปตามเงอนไของสนกรรณ



ระยะเวลาพรอมชนเงนฝากเริ่มตั้งแตวันที่ 1 กุมภาพันธ์ 2565 ไปจนกว่าของสมนาคุณจะหมด