



สหกรณ์สีขาว ด้วยธรรมมาภิบาล

อุดมการณ์สหกรณ์

อึดสุดอดปญญา อสุจี มนุสุสา คนเห็นแก่ตน เป็นคนสกปรก

One For All And All For One แต่ละคนเพื่อทุกคน และ ทุกคนเพื่อแต่ละคน | www.srusct.or.th | ปีที่ 7 ฉบับที่ 78 เดือนตุลาคม 2564

สหกรณ์ออมทรัพย์สหภาพแรงงานรัฐวิสาหกิจรถไฟแห่งประเทศไทย จำกัด (สอ.ส.รฟท.) THE STATE RAILWAY WORKERS' UNION SAVING AND CREDIT COOPERATIVE OF THAILAND LIMITED (SRUSCT)

วางแผนการออมอย่างไร?

ให้โดนใจ. . ยามเกษียณ

คือ มั่งมี. . และมั่นคง ตามวิถีสหกรณ์



เรื่องเด่นฉบับนี้

- วิเคราะห์การให้สินเชื่อแก่สมาชิก (หน้า 6)
- รายชื่อสมาชิกที่ได้รับสวัสดิการเงินตอบแทนการเป็นสมาชิกประจำปี 2564 (หน้า 8)
- ร่วมกันสร้างชีวิตอยู่ดีมีสุข (หน้า 10)

สารบัญ



คุณสรารุ สรารุวงศ์
: unbsscrnาริกร

2 กักกาย

โดย : สรารุ สรารุวงศ์

3 เรื่องจากปก

วางแผนการออมอย่างไร?
ให้โดนใจ... ยามเกษียณ
คือ มั่งมี... และมั่งคั่ง ตามวิถีสหกรณ์

โดย : โชติกา บุญรังศรี

4 กุญกับประธาน

โดย : ภิญญ เรือนเพ็ชร

6 รายงานผลการดำเนินงาน

โดย : ผู้จัดการ

8 เส้นทางคนสหกรณ์

รายชื่อสมาชิกได้รับสวัสดิการเงินตอบแทนการเป็นสมาชิก
ประจำปี 2564

โดย : ประชาสัมพันธ์

10 รอบรู้เรื่องสหกรณ์

ร่วมกันสร้างชีวิตอยู่ดีมีสุข

โดย : สมศักดิ์ โกศัยสุข

14 ฌาปนกิจสงเคราะห์

โดย : ประชาสัมพันธ์

15 ประมวลภาพกิจกรรม

โดย : เภยจวรรณ ล้อเส็ง

คณะผู้จัดทำ

ที่ปรึกษา : สมศักดิ์ โกศัยสุข สาวิทย์ แก้วหวาน
ภิญญ เรือนเพ็ชร

บรรณาธิการ : สรารุ สรารุวงศ์

ผู้ช่วยบรรณาธิการ : โชติกา บุญรังศรี

กองบรรณาธิการ : ศุภชัย ไบบาง สมชาย นาคแสนพญา

ยศพร วรรณโร ชาตรี วงศ์พรหม เฉลิมศักดิ์ สร้อยริน

ออกแบบรูปเล่ม : เภยจวรรณ ล้อเส็ง

สวัสดิ์ศรีรับพี่น้องสมาชิกสหกรณ์ออมทรัพย์
สหภาพแรงงานรัฐวิสาหกิจรถไฟฯ ทุกคน พบกัน
อีกเช่นเคยกับวารสารอุดมการณ์สหกรณ์ฉบับที่ 78
ประจำเดือนตุลาคม 2564 ...เข้าสู่ไตรมาสสุดท้าย
ของปี 2564 ท่ามกลางภาวะเศรษฐกิจที่อยู่ในช่วง
ขาลง ประกอบกับสถานการณ์แพร่ระบาดของเชื้อไวรัสโคโรนา 2019
(โควิด - 19) ก่อนอื่นบรรณาธิการขอรายงานผลการดำเนินงานภาพรวมของ
สหกรณ์ ที่มีการบริหารงานอย่างมีประสิทธิภาพ ด้วยความมั่นคง แสดง
ให้เห็นด้วยผลการดำเนินงานประจำเดือนสิงหาคม 2564 สอ.สร.รฟท.
**มีทุนดำเนินการเพิ่มขึ้นเป็น 3,211.67 ล้านบาท และมีกำไรสะสมเพิ่มขึ้นเป็น
101.91 ล้านบาท** ซึ่งรายละเอียดของการดำเนินงานท่านสมาชิกสามารถ
ดูรายละเอียดผลการดำเนินงานได้ในวารสารฉบับนี้ได้ครับ...

ขอแสดงความยินดีกับพนักงานใหม่ของการรถไฟฯ ที่ได้รับการ
บรรจุแต่งตั้งเมื่อเดือนสิงหาคม - กันยายน 2564 ที่ผ่านมา โดยพนักงาน
ที่บรรจุตั้งแต่ปี 2563 เป็นต้นไป จะไม่ได้อยู่ในระบบของกองทุนเงิน
สงเคราะห์ของการรถไฟฯ(รับบำเหน็จ - บำนาญ) ซึ่งหมายความว่าเมื่อ
เกษียณอายุการทำงานก็จะได้รับเพียงเงินตอบแทนการเกษียณอายุจากการ
รถไฟฯ แต่ไม่ได้รับเงินสงเคราะห์รายเดือน(บำนาญ) หรือเงินสงเคราะห์ครั้ง
เดียว(บำเหน็จ) เหมือนพนักงานรุ่นพี่ที่บรรจุเข้ามาก่อนปี 2563 หาก
ต้องการมีเงินก้อนสุดท้ายไว้ใช้จ่ายในบั้นปลายของชีวิต ก็ต้องสมัครเข้าเป็น
สมาชิกกองทุนสำรองเลี้ยงชีพที่การรถไฟฯได้จัดตั้งขึ้น...เพื่อให้ นายจ้างหัก
เงินสะสมจากค่าจ้างและนายจ้างร่วมจ่ายเงินสมทบในอัตราที่กำหนดส่ง
เข้ากองทุน พร้อมกับเลือกแผนการลงทุนเพื่อให้บริษัทจัดการหลักทรัพย์
ที่บริหารจัดการกองทุน นำเงินในกองทุนไปลงทุนตามแผนที่เลือกไว้ โดย
สมาชิกกองทุนจะได้รับประโยชน์จากการลงทุนเมื่อมีกำไร และ**รับความ
เสี่ยงเมื่อเกิดการขาดทุนไว้อีก** ทั้งนี้ก็ขึ้นอยู่กับสถานะทางเศรษฐกิจของ
ตลาดเงินตลาดทุนในขณะนั้นว่าจะเป็นอย่างไรร

เพื่อเป็นการลดความเสี่ยงจากการลงทุนในระยะยาว จึงขอแนะนำ
เชิญชวนพนักงานที่ได้รับการบรรจุใหม่ เข้ามาเป็นสมาชิก สอ.สร.รฟท. ใน
การเริ่มต้นการออมเงินในรูปแบบต่างๆที่ไม่มีความเสี่ยง และวางแผนทางการ
เงินในระยะยาว เพื่อให้มีเงินเก็บให้เพียงพอใช้จ่ายในอนาคตยามหลังเกษียณ
อายุการทำงานอย่างมีความสุข โดยไม่ต้องร้อน ดังคำกล่าวที่ว่า **“ยามมีกิม
ฝาก... ยามยากก็มากอน... ยามเดือดร้อนก็มากู”** ได้ช่วยเหลือตนเองและผู้
อื่นตามหลักการ และอุดมการณ์ของสหกรณ์ ดังนั้น การเป็นสมาชิกและการ
ลงทุนกับสหกรณ์ จะเป็นแนวทางที่เป็นประโยชน์กับพนักงานใหม่ที่ได้รับการ
บรรจุ ในการวางแผนชีวิตให้กับตัวเองอย่างมีคุณภาพ

สุดท้ายนี้ขอให้พี่น้องสมาชิก สอ.สร.รฟท.รักษาสุขภาพ ปลอดภัย
กันทุกคน ใช้ชีวิตแบบ **“ New Normal ”** เพื่อป้องกันการติดเชื้อ และลดการ
แพร่ระบาดของไวรัสโควิด-19 กันนะครับ.....

แล้วพบกันใหม่ฉบับหน้า

สวัสดิ์ศรีรับ

สรารุ สรารุวงศ์ : บรรณาธิการ



วางแผนการออมอย่างไร ? ให้โดนใจ...ยามเกษียณ คือ มีมั่งมี...และมั่งคั่ง ตามวิถีสหกรณ์

ในสถานการณ์ช่วงวิกฤติเศรษฐกิจแบบนี้ที่อยู่ในช่วง
ขาลงเอามากๆ หากมาชวนคุยเรื่องการออม “เราอาจจะโดน
เพื่อนตีบอกมาได้...” ว่าพูดจาไม่รู้จักกาลเทศะ !! เพราะ
สถานการณ์แบบนี้รายได้หาย งานหด! อดเบี้ยเลี้ยง อด OT
“เงินจะกินในแต่ละเดือนฉันยังก็ไม่มี” จะเอาที่ไหน
มาออม!!

“งานไม่ทำ...” จะเอาที่ไหนมาออม!!

วันก่อนมีโอกาสได้พูดคุยกับน้องๆสมาชิกสหกรณ์
ที่เพิ่งมาสมัครสมาชิกใหม่หลายคน รวมทั้งลูกจ้างที่ได้รับการ
บรรจุเป็นพนักงานอย่างเต็มตัวเต็มรูปแบบมาเปิดบัญชีเงินฝาก
กับสหกรณ์ตามฐานะทางรายได้ของตนเอง และมีความสนใจ
เห็นถึงประโยชน์ของสหกรณ์ออมทรัพย์ สอ.สร.รพท. อย่างน่า
ชื่นชมทีเดียว ก็เลยถือโอกาสทำความเข้าใจเรื่องประโยชน์ของ
สหกรณ์กับการวางแผนการออมเพื่อรองรับอนาคตและก็ชีวิต
ของตัวเองให้ฟังกัน ว่า **“วิถีชีวิตของคนสหกรณ์ .จะต้องเริ่มต้นอย่างไร?”**

ในเบื้องต้นชี้ให้เห็นถึงคุณค่าของ “เงิน” ที่ได้มากับวัย
ทำงานในก้าวแรกๆ...อย่าตกใจ ดีใจ...แล้วเร่งรีบในการใช้
อย่างขาดการวางแผนและไม่เห็นคุณค่าต้องออมให้เป็นทันที
จัดระบบการใช้จ่ายให้ได้โดยเฉพาะในช่วงที่ยังหนุ่มสาว ไม่มี
ภาระมากมาย ใช้สหกรณ์เป็นแหล่งทุนให้ได้ เป็นสมาชิกแล้ว
ซื้อหุ้น (ส่งค่าหุ้น) ต่อเดือนตามอัตราที่กำหนดของเงินเดือน
หรือมากกว่าที่กำหนดก็ได้ นี่คือการเริ่มต้นในการออมเงิน
และฝากเงินให้เป็นนิสัยตามกำลังโดยอาจจะตั้งเป้าว่า “จะ
ออมเดือนละเท่าไร” ก็จัดสรรไว้และทุกเดือนเงินก้อนนี้สิ้นปี
สหกรณ์ออมทรัพย์ สอ.สร.รพท. เขาจะมีเงินตอบแทนให้ในรูปแบบ
ของ**เงินปันผล** ซึ่งทุกคนจะได้รับเท่าเทียมกันตามเปอร์เซ็นต์ที่

สหกรณ์กำหนด เช่น น้องๆสมาชิกที่เข้าทำงานใหม่ๆเงินเดือน
ระหว่าง 24,000 - 25,540 บาท การถือหุ้นตามกำหนดจะอยู่
ที่ 1,100 บาท สหกรณ์จะหักไว้ทุกเดือน เมื่อครบ 1 ปี สมาชิก
ก็จะมีเงินออมในรูปของหุ้นเรือนหุ้นทันที 13,200 บาท เห็น
ตัวเลขปุ๊บก็อนุญาตให้ตกใจได้เลย!!

“โห...ฉันจะมีเงินเก็บแล้ว” และถ้าสามารถหักเงิน
เดือนเข้าบัญชีเงินฝากได้อีกเดือนละ 1,000 บาท 1 ปี ก็เก็บ
ได้ถึง 12,000 บาท คราวนี้ก็นอนยิ้มได้ว่าชีวิตฉันมีเงินรองรับ
เล็กๆแล้ว

ในปีต่อๆมาสมมติว่าอายุการเป็นสมาชิกเราเพิ่มขึ้น
พร้อมกับเงินเดือนที่เพิ่มขึ้นทุกปี สิ่งที่เราจะได้คือมูลค่าของ
หุ้นก็เพิ่มขึ้นเรื่อยๆจากเงินค่าหุ้นที่เก็บได้ในปีแรกๆ 13,200
บาท ก็จะเพิ่มขึ้นอีกเท่าตัว

ตัวอย่างเช่น

ปี	เงินเดือน	หักค่าหุ้นรายเดือน (หุ้นละ 10 บาท)	สิ้นปีมีเงินเก็บ
ปีที่ 1	24,000 - 25,540	110 หุ้น = 1,100 บาท	13,200 บาท/ปี
ปีที่ 2	26,370 - 28,080	120 หุ้น = 1,200 บาท หุ้นเพิ่มขึ้นอีก	▶ 14,000 บาท/ปี
ปีที่ 3	28,980 - 29,920	130 หุ้น = 1,300 บาท หุ้นเพิ่มขึ้นอีก	▶ 15,600 บาท/ปี
ปีที่ 4	30,890 - 31,900	140 หุ้น = 1,400 บาท หุ้นเพิ่มขึ้นอีก	▶ 16,800 บาท/ปี
ปีที่ 5	32,930 - 34,040	150 หุ้น = 1,500 บาท หุ้นเพิ่มขึ้นอีก	▶ 18,000 บาท/ปี
			5 ปี เราจะมีเงินเก็บในรูปของหุ้น = 78,000 บาท

สวัสดิ์ศรีรับสมาชิก สอ.สร.รพท. ทุกท่าน อุดมการณ์ สหกรณ์ฉบับเดือนตุลาคม พ.ศ. 2564 ต้องขอแสดงความยินดีกับสมาชิกของ สอ.สร.รพท. และพนักงานการรถไฟฯ ทุกท่าน ที่ท่านได้อุทิศตนทำงานเพื่อการรถไฟฯมาอย่างยาวนานทำให้กิจการรถไฟยังดำเนินกิจการบริการประชาชนทุกสาขาอาชีพที่มาใช้บริการรถไฟจนบรรลุวัตถุประสงค์ของการจัดตั้งกิจการรถไฟ ในวาระที่ท่านได้เกษียณอายุจากการรถไฟจึงขอให้ทุกท่านสุขภาพแข็งแรงมีความสุขตามที่ได้ตั้งใจไว้ สำหรับสมาชิกของสหกรณ์หลังจากเกษียณอายุแล้ว สามารถเป็นสมาชิกของสหกรณ์ฉบับอายุการเป็นสมาชิกต่อเนื่อง รับสวัสดิการต่างๆของสหกรณ์ ทั้ง 11 สวัสดิการ สวัสดิการของสหกรณ์ทำให้สมาชิกมีชีวิตที่มั่นคง ตลอดอายุการเป็นสมาชิก สอ.สร.รพท.

สำหรับสหกรณ์ออมทรัพย์ สร.รพท. มีเรื่องแจ้งให้สมาชิกสหกรณ์ทราบ การปรับเกณฑ์เงินคงเหลือสุทธิ 30% จากเงินเดือน หลังจาก พ.ร.บ. สหกรณ์ฉบับที่ 3 พ.ศ. 2562 บังคับใช้ ตั้งแต่วันที่ 19 พ.ค. 2562 ในมาตรา 89/2 “กำหนดให้ การดำเนินงานและกำกับดูแลสหกรณ์ออมทรัพย์และสหกรณ์เครดิตยูเนียนในเรื่องดังต่อไปนี้ให้เป็นไปตามหลักเกณฑ์ วิธีการ และเงื่อนไขที่กำหนดในกฎกระทรวง ทั้งนี้ อาจกำหนดให้แตกต่างกันไปตามขนาดของสหกรณ์ก็ได้” และร่างกฎกระทรวงที่จะออกมามีบังคับใช้กับสหกรณ์ออมทรัพย์และเครดิตยูเนียน เรื่องการให้เงินกู้แก่สมาชิกมีหลักสำคัญคือ **“การพิจารณาให้เงินกู้แก่สมาชิก จะต้องพิจารณาจากความสามารถในการชำระหนี้ของผู้กู้ โดยไม่คำนึงถึงสัดส่วนหนี้สินรายเดือนต่อรายได้ รายเดือนไม่เกินร้อยละ 70 ตลอดอายุสัญญา”** มีความหมายคือ หลังจากสมาชิกสหกรณ์กู้เงินจากสหกรณ์ และชำระหนี้รายเดือนแล้วต้องมีเงินเหลือสุทธิของเงินเดือนไม่น้อยกว่า 30% ของเงินเดือน จึงเป็นที่มาของสหกรณ์ออมทรัพย์และสหกรณ์เครดิตยูเนียนต้องทำตามกฎหมายและกฎกระทรวงที่ออกมาบังคับใช้

สอ.สร.รพท. เป็นสหกรณ์ออมทรัพย์จึงต้องปฏิบัติตามกฎหมายและกฎกระทรวงที่จะออกมาบังคับใช้เช่น



คุณกัญญา เรือนเพชร
: ประธานกรรมการ สอ.สร.รพท.

เดียวกัน ในปัจจุบันสมาชิกของ สอ.สร.รพท. เมื่อกู้เงินจากสหกรณ์และชำระหนี้รายเดือน ชำระค่าทุนเรือนหุ้นและหนี้สินอื่นๆแล้ว สมาชิกจะมียอดเงินเหลือสุทธิจากเงินเดือนเฉลี่ยแล้วประมาณ 18% เศษ ดังนั้นทางสหกรณ์จึงจะปรับยอดเหลือสุทธิหลังจากสมาชิกมาใช้บริการกู้เงินจากสหกรณ์แล้วเพิ่มขึ้นในสัดส่วนเฉลี่ยประมาณไม่น้อยกว่า 5% ในช่วงที่มีการปันบำเหน็จประจำปีของแต่ละปี (ปันบำเหน็จประจำปี 1 ชั้น ประมาณ 6.5% ของเงินเดือน) แต่ค่อยๆทยอยปรับเงินเหลือสุทธิจากเงินเดือนเพิ่มขึ้นในช่วงที่มีการปันบำเหน็จ จนกว่าเงินเดือนเหลือสุทธิจะถึง 30% อาจจะใช้เวลาในการปรับเงินเหลือสุทธิจากเงินเดือนเป็นระยะเวลา 3 - 5 ปี เพื่อที่จะให้สมาชิกของ สอ.สร.รพท. มีผลกระทบน้อยที่สุด หลังจากกฎกระทรวงกรณีเงินเหลือสุทธิจากเงินเดือนเฉลี่ยไม่น้อยกว่า 30% ออกมาบังคับใช้ทางสหกรณ์จะออกเป็นประกาศของสหกรณ์ให้สมาชิกได้รับทราบโดยทั่วกันอีกครั้งหนึ่ง

พบกันใหม่ฉบับหน้าครับ
สวัสดิ์ศรีรับ

(ต่อจากหน้า 3)

จะเห็นว่าในเวลา 5 ปี เรามีเงินออมในหุ้น 78,000 บาท (เก็บออมแค่พันทกว่าบาทต่อเดือน) สิ้นปีหลังประชุมใหญ่สามัญสหกรณ์ ก็จะได้รับเงินตอบแทนที่เรียกว่า **“เงินปันผล”** ซึ่งจะสูงกว่าเงินฝากในทุกๆปี (ขึ้นอยู่กับผลการดำเนินงาน) มองไปไกลอีก 5 ปี ก็จะจินตนาการเห็นเงินค่าหุ้นที่หักจากเงินเดือนเพิ่มขึ้นมาอีกอย่างน้อย 109,200 บาท บวกกับค่าหุ้น 5 ปีแรก 78,000 บาท **รวมเป็น 187,200 บาทโดยประมาณ** ก็จะเห็นแสงแห่งความมั่งมีเงินแสนปรากฏขึ้นนะค่ะ ความสุขก็เริ่มเกิดเดือนไหน ปีไหนเดือนร้อนก็ใช้สิทธิ์ในการกู้ วงเงินการกู้เป็นไปตามที่สหกรณ์ฯ กำหนดให้ค่ะ

แล้วให้ลองหลับตาจินตนาการต่อไปเรื่อยๆสำหรับการวางแผนการออมของคนวิถีสหกรณ์เพื่อความมั่งมี มั่งคั่งก่อนจะเกษียณจากงานเราก็จะพบว่าเงินค่าหุ้นจะงอกเงยขึ้นทุกๆปีสุดท้ายในวันที่เราเกษียณทุกคนจะมีเงินเก็บอย่างน้อย 300,000 บาท สำหรับคนที่เงินเดือนน้อย แต่สำหรับคนที่รายได้ตอนเกษียณอยู่ระหว่าง 60,000 บาทขึ้นไป จะมีเงินเก็บในรูปแบบของ **“หุ้น”** อย่างน้อย 500,000 บาทขึ้นไปทุกคนค่ะ

จึงอยากเชิญชวนให้น้องๆพนักงานการรถไฟที่ยังไม่สมัครสมาชิกสหกรณ์ออมทรัพย์ สอ.สร.รฟท. มาเป็นสมาชิกเสียแต่เนิ่นๆ. . .แล้วเราจะได้คำตอบว่า **“สหกรณ์ออมทรัพย์สหภาพแรงงานรัฐวิสาหกิจรถไฟแห่งประเทศไทย จำกัด (สอ.สร.รฟท.)”** มีคุณค่าประโยชน์มากมาย ได้เก็บออมเงินไว้ในอนาคต ได้มีบัญชีเงินฝาก ได้กู้เงินยามเดือดร้อนทุกกรณีเข้าถึงง่าย ได้รับสวัสดิการ 11 สวัสดิการ

เพราะสหกรณ์ คือ แหล่งเงินทุนที่มีความเป็นธรรม เพราะสหกรณ์ คือ แหล่งสิทธิประโยชน์และสวัสดิการที่สูงสุดคุ้ม!!

เริ่มต้นวันนี้กันนะค่ะโดยเริ่มเก็บเงินกันจากหลัก ร้อย หลักพัน 2 พัน 3 พัน 4 พัน ต่อเดือน ตามอัตราเงินเดือนจนเกษียณ

. . .แล้วท่านจะพบกับความมั่งมี. . .
มั่งคั่งรออยู่ ณ วันนั้นค่ะ. . .

**เกษียณใช้ชีวิต สิ้นสุด
เกษียณเพียงเพื่อหยุด งานทำ จำเ**

**เกษียณอย่าใจทรุด ซึมเศร้า
เกษียณดูมะพร้าว ยังก้าว ยิงมัน**

โครงการ “4แฉกเกษียณ”

แต่งโดย : สมศักดิ์ โกศัยสุข ประธานที่ปรึกษา สอ.สร.รฟท.

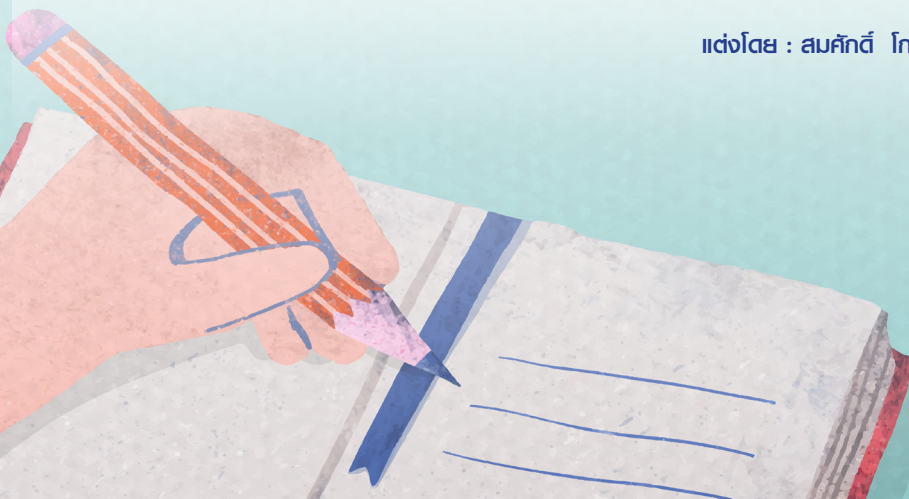

วิเคราะห์ การให้สินเชื่อแก่สมาชิก

สำหรับงวด 7 เดือน ของมกราคม ปี 2560 - กรกฎาคม 2564



คุณโชติกา บุญรัมย์
: ผู้จัดการ สอ.ส.สพท.

■ การบริหาร สอ.ส.สพท ด้านสินเชื่อ ของ สอ.ส.สพท.

สหกรณ์ฯ ดำเนินธุรกิจด้านสินเชื่อ โดยจัดประเภทเงินกู้ ออกเป็น 3 ประเภท ได้แก่ เงินกู้ฉุกเฉิน เงินกู้สามัญ และเงินกู้พิเศษ ซึ่ง 7 เดือนแรกของมกราคม 2560 - กรกฎาคม 2564 พบว่า สมาชิกส่วนใหญ่นิยมกู้มากที่สุดช่วง เดือน มกราคม รองลงมา คือ เดือนมีนาคม ซึ่งเงินกู้สามัญ วงเงินกู้ที่สมาชิกยื่นกู้มากที่สุด จำนวน 50,000 บาท/ราย (ลูกจ้างการรถไฟฯ) หรือสมาชิกส่วนใหญ่กู้ในวงเงิน 50,000 – 1,060,000 บาท โดยมีอัตราเงินเดือน ต่ำกว่า 9,040 – 32,930 บาท และมีสุทธิตกเหลือ 2,500 – 4,500 บาท หรือร้อยละ 27.65-13.67 สามารถวิเคราะห์การบริหารด้านสินเชื่อได้ ดังนี้

ปี 2560 จ่ายเงินกู้ทุกประเภทแก่สมาชิก จำนวน 3,466 ราย เพิ่มขึ้นจากปีก่อน 476 ราย วงเงินกู้ จำนวน 967,298,660 บาท เพิ่มขึ้นจากปีก่อน 271,791,660 บาท ยอดจ่ายจริง เป็นเงิน 403,336,445 บาท คิดเป็นร้อยละ 41.70 ของวงเงินกู้

ปี 2561 จ่ายเงินกู้ทุกประเภทแก่สมาชิก จำนวน 3,514 ราย เพิ่มขึ้นจากปีก่อน 48 ราย วงเงินกู้ จำนวน 924,239,780 บาท ลดลงจากปีก่อน 43,058,880 บาท หรือลดจ้อยละ 4.45 ยอดจ่ายจริงเป็นเงิน 334,938,680 บาท คิดเป็นร้อยละ 36.24 ของวงเงินกู้

ปี 2562 จ่ายเงินกู้ทุกประเภทแก่สมาชิก จำนวน 3,579 ราย เพิ่มขึ้นจากปีก่อน 65 ราย วงเงินกู้ จำนวน 891,896,381 บาท ลดลงจากปีก่อน 32,343,399 บาท หรือลดจ้อยละ 3.50 ยอดจ่ายจริง เป็นเงิน 297,661,199 บาท คิดเป็นร้อยละ 33.37 ของวงเงินกู้

จะเห็นได้ว่า ปี 2561 และ ปี 2562 การกู้เงินของ

สมาชิก จำนวนรายเพิ่มขึ้นจากปีก่อน แต่วงเงินกู้ลดลง แสดงถึงวงเงินกู้ต่อรายลดลง หรือ สมาชิกกู้ได้ไม่เต็มวงเงินที่กำหนดไว้ เนื่องจากการปรับสุทธิตกเหลือ เมื่อวันที่ 1 มกราคม 2561 ซึ่งจากเดิมถือใช้สุทธิตกเหลือตามวงเงินกู้ เปลี่ยนเป็นสุทธิตกเหลือตามอัตราเงินเดือน ส่งผลให้สมาชิกจำเป็นต้องลดวงเงินกู้ เพื่อให้สุทธิตกเหลือเพียงพอ ตามระเบียบฯ กำหนด

ปี 2563 จ่ายเงินกู้ทุกประเภทแก่สมาชิก จำนวน 3,444 ราย ลดลงจากปีก่อน 135 ราย วงเงินกู้ จำนวน 894,420,500 บาท เพิ่มขึ้นจากปีก่อน 2,524,119 บาท หรือเพิ่มขึ้นร้อยละ 0.28 ยอดจ่ายจริง เป็นเงิน 288,378,552 บาท คิดเป็นร้อยละ 32.24 ของวงเงินกู้

ปี 2564 จ่ายเงินกู้ทุกประเภทแก่สมาชิก จำนวน 3,244 ราย ลดลงจากปีก่อน 200 ราย วงเงินกู้ จำนวน 881,200,600 บาท ลดลงจากปีก่อน 13,219,900 บาท หรือลดจ้อยละ 1.48 ยอดจ่ายจริง เป็นเงิน 277,567,869 บาท คิดเป็นร้อยละ 31.50 ของวงเงินกู้

■ สาเหตุที่ทำให้การให้สินเชื่อแก่สมาชิก มีแนวโน้มลดลง พอจะสรุปได้ดังนี้

1. การเปลี่ยนแปลงสุทธิตกเหลือ จากเดิมถือใช้สุทธิตกเหลือตามวงเงินกู้ เปลี่ยนเป็นสุทธิตกเหลือตามอัตราเงินเดือน ประกาศใช้ เมื่อวันที่ 1 มกราคม 2561
2. สมาชิกมีรายการหักในใบแจ้งยอดเงินเดือนค่อนข้างสูง เช่น เงินกู้ธนาคาร, ค่าไฟฟ้า, กยศ. ส่งผลให้สุทธิตกเหลือไม่เพียงพอต่อการกู้เงินกับสหกรณ์ฯ หรืออาจทำให้สมาชิกต้องลดวงเงินกู้ เพื่อให้เหลือสุทธิเพียงพอตามระเบียบกำหนด
3. สมาชิกมีหมายบังคับคดี ณ เดือน ส.ค. 2564 มี

จำนวน 77 คน แบ่งออกเป็น

- หมายอายุัดเงินเดือน 64 ราย สุธุติคงเหลือตาม
หมายศาล

- หมายอายุัดค่าหุ้น, เงินปันผลและเฉลี่ยคืน 13 ราย
กรณีสมาชิกมีหมายอายุัดเงินปันผลและเฉลี่ยคืน
ถ้าประสงค์จะอยู่กับสหกรณ์ฯ จะต้องกู้เพื่อปิดยอดชำระหมาย
บังคับคดีเท่านั้น จึงเป็นเหตุให้สมาชิกที่มีหมายบังคับคดี กู้ได้
น้อยลง หรือ บางรายอาจจะกู้ไม่ได้เนื่องจากสุทธิไม่เพียงพอ

4. สมาชิกที่กู้สามัญในทุนเรือนหุ้น (95%) เมื่อ
ต้องการกู้ฉุกเฉิน สามารถกู้ในทุนเรือนหุ้น ได้ไม่เกิน 50% ของ
ทุนเรือนหุ้นที่เหลือ หรือถ้าต้องการกู้ฉุกเฉินตามอัตราเงินเดือน
(2 เท่า) ต้องมีบุคคลค้ำประกัน 1 คน ประกาศใช้เมื่อ วันที่ 24
มีนาคม 2563

5. กรณีสมาชิกเกษียณอายุ (ปัจจุบันมีสมาชิกเกษียณ
อายุ 1,183 คน มีหนี้ 687 คน) เมื่อต้องการกู้เงิน ต้องทำหนังสือ

ยินยอมทายาท และกู้ได้ไม่เกิน 3 ครั้งตลอดอายุการเป็นสมาชิก
ประกาศใช้เมื่อวันที่ 24 มีนาคม 2563

6. ธนาคารของรัฐ และธนาคารพาณิชย์ มีมาตรการ
ช่วยเหลือลูกค้าด้านสินเชื่อ ที่ได้รับผลกระทบจาก Covid-19
เช่น ปรับลดการผ่อนชำระค่างวด, ลดอัตราดอกเบี้ย, พักชำระ
หนี้ ส่งผลให้สมาชิกไปใช้บริการด้านสินเชื่อ กับสถาบันการเงิน
อื่น

7. สมาชิกส่วนหนึ่ง มีคุณภาพชีวิตที่ดีขึ้น ยื่นกู้ไม่
เต็มสิทธิ์ หรือ กู้ตามความจำเป็นเท่านั้น.

- ข้อมูลอ้างอิง :
1. รายงานการจ่ายเงินกู้แก่สมาชิกทุกประเภท สำหรับงวด 7
เดือนแรก (ม.ค. - ก.ค.) ปี 2559 - 25654
 2. ปัญหาที่พบจากการให้บริการด้านสินเชื่อ จากผู้ปฏิบัติงาน
ฝ่ายสินเชื่อ
 3. ประกาศ หลักเกณฑ์เงินกู้สามัญ ประกาศใช้ 1 มกราคม 2561
 4. ระเบียบการให้เงินกู้และดอกเบี้ยเงินกู้ พ.ศ. 253 และ 2564
- **ขอบคุณหัวหน้าฝ่ายบัญชี****

การให้สินเชื่อแก่สมาชิก ทุกประเภท - จำแนกตามจำนวนราย สำหรับงวด 7 เดือนแรก (มกราคม 2560 - กรกฎาคม 2564)

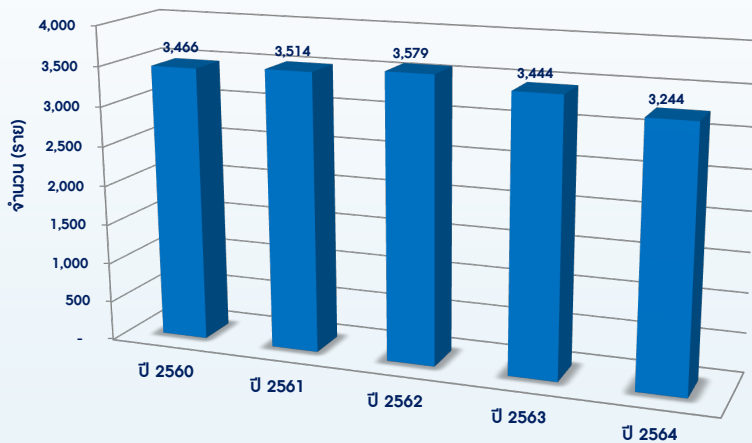

การให้สินเชื่อแก่สมาชิก ทุกประเภท - จำแนกตามวงเงินกู้ และ ยอดจ่ายจริง สำหรับงวด 7 เดือนแรก (มกราคม 2560 - กรกฎาคม 2564)

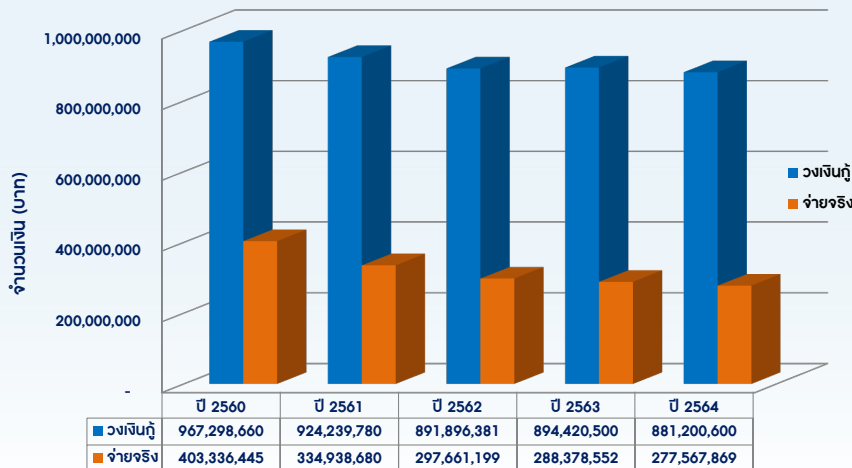

รายชื่อสมาชิกที่ได้รับสวัสดิการ

เงินตอบแทนจากการเป็นสมาชิก ประจำปี 2564

ตามที่สหกรณ์ฯ ได้กำหนดให้มีสวัสดิการ เงินตอบแทนการเป็นสมาชิก และจ่ายให้กับสมาชิกที่เกษียณอายุในแต่ละปี ตามระเบียบสหกรณ์ฯ ว่าด้วย เงินตอบแทนการเป็นสมาชิกในปี 2560 ขอเสนอรายชื่อสมาชิกที่มีสิทธิ์ได้รับเงินตอบแทนจากการเกษียณอายุ ประจำปี 2564 ณ วันที่ 16 สิงหาคม 2564 มีจำนวน 178 ราย เป็นเงิน 2,000,000 (สองล้านบาทถ้วน) ดังนี้

ลำดับ	ชื่อ	สกุล	ทะเบียน	อายุสมาชิก	สังกัด/ ฝ่าย	จำนวนเงิน
1	นายนิวัฒน์	ปลดอศปดอง	11516	4 ปี 8 ค.	ปฏิบัติการเดินรถ	2,000
2	นายต๋องนิลย์	คำใจ	11439	4 ปี 10 ค.	ปฏิบัติการเดินรถ	2,000
3	นายนิกุล	สิลาโคตร	11268	5 ปี 3 ค.	บริการโดยสาร	2,000
4	นายอนันระชัย	คำแก้ว	11114	5 ปี 6 ค.	ปฏิบัติการเดินรถ	2,000
5	นายเกร็ดรัตน์	เปลื้องเลย	10846	6 ปี 2 ค.	การช่างกล	2,000
6	นายวินัย	พรมพิทักษ์	10818	6 ปี 3 ค.	ปฏิบัติการเดินรถ	2,000
7	นายณพวิวัฒน์	พิบูลเวชพิทักษ์	10718	6 ปี 6 ค.	การช่างกล	2,000
8	นายสุพรรณ	วรรณบุตร	10469	6 ปี 9 ค.	บริการโดยสาร	2,000
9	นายเข็น	ศรีนันทา	10530	6 ปี 9 ค.	การช่างโยธา	2,000
10	นายสาดี	เหมืองพูน	10445	6 ปี 10 ค.	บริการโดยสาร	2,000
11	นายโมตรี	บึงศรี	10159	7 ปี 2 ค.	การช่างกล	2,000
12	นายธงชัย	เทพสาร	10045	7 ปี 5 ค.	การช่างกล	2,000
13	นายสาวัฒน์	อุดมประสิทธิ์	9815	7 ปี 10 ค.	ปฏิบัติการเดินรถ	2,000
14	นายวินัย	หญิงไทย	9632	8 ปี 11 ค.	การช่างกล	2,000
15	นายมานพ	เรืองจันทร์	9606	9 ปี 1 ค.	การช่างกล	2,000
16	นายสมศักดิ์	เอกฉันท	9568	9 ปี 4 ค.	การช่างกล	2,000
17	นายจิรินทร์	มันต์แดง	9545	9 ปี 7 ค.	การช่างกล	3,000
18	นายอนันต์	นรินทร์ศิลป์	9533	9 ปี 9 ค.	การช่างกล	3,000
19	นายวิบูลย์	ดีประเสริฐ	9349	10 ปี 10 ค.	การช่างกล	3,000
20	นายสุรยุทธ	ไสงาม	9235	12 ปี 7 ค.	ปฏิบัติการเดินรถ	3,000
21	นายสมพร	สายลวดคำ	9203	12 ปี 10 ค.	การช่างกล	3,000
22	ว่าที่ร้อยตรีถิณภัทร	วิลเดอริณ	9131	13 ปี 4 ค.	สำนักงานอาชญา	3,000
23	นายสันติศักดิ์	กลิ่นมะณี	9113	13 ปี 5 ค.	การช่างกล	3,000
24	น.ส.ปวีตาภรณ์	จินดาสถาน	9057	13 ปี 8 ค.	การอาณัติสัญญาฯ	3,000
25	นายไพรัตน์	ชื่นศรีสว่าง	9022	13 ปี 11 ค.	การช่างกล	3,000
26	นายธนพล	อุ้นเสนีย์	9011	14 ปี 1 ค.	การช่างโยธา	3,000
27	นายชราวุฒ	อมสุ้ม	8939	14 ปี 4 ค.	การอาณัติสัญญาฯ	3,000
28	นายสุรพล	ทองโหลมา	8838	14 ปี 9 ค.	ปฏิบัติการเดินรถ	5,000
29	นายบุญขวง	จิบใจ	8794	15 ปี	ปฏิบัติการเดินรถ	5,000
30	นายมนตรีไทย	สวัสดิ์	8718	15 ปี 5 ค.	การช่างกล	5,000
31	นายสุรพงษ์	เสตงกุล	8706	15 ปี 6 ค.	สำนักผู้ว่าการ	5,000
32	นายสมควร	นาคบุตร	8624	15 ปี 8 ค.	บริการสินค้า	5,000
33	นายมานิจ	เสริมฐีชัยชนะ	8378	16 ปี 3 ค.	การช่างกล	5,000
34	นายฉัตรพล	ภูเค็ง	8373	16 ปี 4 ค.	กองบริหารสัญญาฯ	5,000
35	นายศุภ	ปานประสงศ์	8283	16 ปี 6 ค.	การช่างกล	5,000
36	นายสิโรดม	เทศกาล	8295	16 ปี 6 ค.	การอาณัติสัญญาฯ	5,000
37	นายสุรเดช	หยัดจันทร์	8315	16 ปี 6 ค.	การอาณัติสัญญาฯ	5,000
38	นายพิศิษฐ์	ฉายบ้านใหม่	8054	17 ปี 2 ค.	บริการโดยสาร	5,000
39	นายสมทรง	ศิริลาภธรรม	7988	17 ปี 3 ค.	การช่างกล	5,000
40	นายประพันธ์	จันทอน	7944	17 ปี 5 ค.	การช่างโยธา	5,000
41	นายเทศเสน	มนใจวงศ์	7890	17 ปี 6 ค.	บริการโดยสาร	5,000
42	นายชิต	ภูมิต	7852	17 ปี 7 ค.	ปฏิบัติการเดินรถ	5,000

ลำดับ	ชื่อ	สกุล	ทะเบียน	อายุสมาชิก	สังกัด/ ฝ่าย	จำนวนเงิน
34	นายฉัตรพล	ภูเค็ง	8373	16 ปี 4 ค.	กองบริหารสัญญาฯ	5,000
35	นายศุภ	ปานประสงศ์	8283	16 ปี 6 ค.	การช่างกล	5,000
36	นายสิโรดม	เทศกาล	8295	16 ปี 6 ค.	การอาณัติสัญญาฯ	5,000
37	นายสุรเดช	หยัดจันทร์	8315	16 ปี 6 ค.	การอาณัติสัญญาฯ	5,000
38	นายพิศิษฐ์	ฉายบ้านใหม่	8054	17 ปี 2 ค.	บริการโดยสาร	5,000
39	นายสมทรง	ศิริลาภธรรม	7988	17 ปี 3 ค.	การช่างกล	5,000
40	นายประพันธ์	จันทอน	7944	17 ปี 5 ค.	การช่างโยธา	5,000
41	นายเทศเสน	มนใจวงศ์	7890	17 ปี 6 ค.	บริการโดยสาร	5,000
42	นายชิต	ภูมิต	7852	17 ปี 7 ค.	ปฏิบัติการเดินรถ	5,000
43	นายชัยสิทธิ์	ถนนศรี	7841	17 ปี 7 ค.	ปฏิบัติการเดินรถ	5,000
44	นายอนอม	ชนะภัย	7673	18 ปี	ปฏิบัติการเดินรถ	5,000
45	นายอรุณเทพ	ม่วงสน	7585	18 ปี 2 ค.	การช่างโยธา	5,000
46	นายรัชชัย	คงดิบ	7517	18 ปี 4 ค.	ปฏิบัติการเดินรถ	5,000
47	นายอรุณ	อินทร์สุวรรณ	7427	18 ปี 6 ค.	ปฏิบัติการเดินรถ	5,000
48	นายชาญ	กำลังเดช	7395	18 ปี 6 ค.	การช่างกล	5,000
49	นายประชัย	ไพศรี	7317	18 ปี 7 ค.	ปฏิบัติการเดินรถ	5,000
50	นายกิตติศักดิ์	ชื่นศิลป์	7362	18 ปี 7 ค.	การช่างกล	5,000
51	นายสมบัติ	คงนิยม	7342	18 ปี 7 ค.	ปฏิบัติการเดินรถ	5,000
52	นายวินัย	ณนวงส์	7241	18 ปี 9 ค.	ปฏิบัติการเดินรถ	5,000
53	นายดิเรก	พงษ์ศรีเสนีย์	7245	18 ปี 9 ค.	การช่างกล	5,000
54	นายประทีป	โยธามริบาล	7226	18 ปี 10 ค.	ปฏิบัติการเดินรถ	5,000
55	นายธนรัตน์	ภัททิยธนี	7132	19 ปี	การช่างกล	5,000
56	นายทองใส	สมบัติ	7116	19 ปี 1 ค.	การช่างกล	5,000
57	นายสมยศ	เทพวภูมิ	7095	19 ปี 1 ค.	การช่างกล	5,000
58	นายไพฑูรย์	เทพพิทักษ์	7110	19 ปี 1 ค.	การอาณัติสัญญาฯ	5,000
59	นายปัญญา	อ่วมธานี	7015	19 ปี 4 ค.	การช่างกล	5,000
60	นายชัยเวช	ปานะวูร์	6958	19 ปี 5 ค.	ปฏิบัติการเดินรถ	5,000
61	นายสรศักดิ์	เปี่ยมสง่ากุล	6888	19 ปี 6 ค.	ปฏิบัติการเดินรถ	10,000
62	นายไพฑูรย์	เอี่ยมสงวน	6890	19 ปี 6 ค.	การช่างกล	10,000
63	นายจรัส	กรงเพชร	6866	19 ปี 7 ค.	บริการโดยสาร	10,000
64	นายสมพงษ์	บัวช่วย	6721	19 ปี 10 ค.	การช่างโยธา	10,000
65	นายพิชิต	ผ่องแก้ว	6687	19 ปี 11 ค.	ปฏิบัติการเดินรถ	10,000
66	นายคุณิทธิ์	ศักดิ์ภริมาตร	6628	20 ปี	ปฏิบัติการเดินรถ	10,000
67	นายน้อย	เช่นรัมย์	6611	20 ปี 1 ค.	ปฏิบัติการเดินรถ	10,000
68	น.ส.นิตยา	บัวงราชพิตร	6589	20 ปี 1 ค.	สำนักงานแพทย์	10,000
69	นายประธาตุ	แหลมทอง	6543	20 ปี 2 ค.	การช่างโยธา	10,000
70	นายโกเมศ	แก้วทองกุล	6511	20 ปี 2 ค.	บริการโดยสาร	10,000
71	นายชรรอง	คงขวัญ	6434	20 ปี 4 ค.	การช่างโยธา	10,000
72	นายนิกร	ภูมทอง	6438	20 ปี 4 ค.	ปฏิบัติการเดินรถ	10,000
73	นายโกสินทร์	โกสุเมธย์	6328	20 ปี 6 ค.	การอาณัติสัญญาฯ	10,000
74	นายวันวัน	สิทธิเกษร	6346	20 ปี 6 ค.	ปฏิบัติการเดินรถ	10,000
75	นายสุภาพ	คนกล้า	6367	20 ปี 6 ค.	การช่างโยธา	10,000

ลำดับ	ชื่อ	สกุล	ทะเบียน	อายุสมาชิก	สังกัด/ฝ่าย	จำนวนเงิน
76	นายอภิชาติ	ชื่อตรง	6262	20 ปี 7 ด.	บริการสินค้า	10,000
77	นายสาชนันต์	พลศักดิ์เดช	6251	20 ปี 7 ด.	ปฏิบัติการเดินรถ	10,000
78	นายยุทธศิลป์	ทรงแก้ว	6304	20 ปี 7 ด.	การช่างกล	10,000
79	นายทนงศักดิ์	บัญชากุล	6237	20 ปี 8 ด.	การอาณัติสัญญาฯ	10,000
80	นายสมชาย	นาคแสนพญา	6134	20 ปี 10 ด.	การช่างกล	10,000
81	นายอิทธิพล	ฤทธิ์อนก	6051	20 ปี 11 ด.	การช่างกล	10,000
82	นายณรงค์	หมื่นสี	5945	21 ปี 1 ด.	ปฏิบัติการเดินรถ	10,000
83	นายสมใจ	สุวรรณกุล	5874	21 ปี 3 ด.	การช่างกล	10,000
84	นายอุดม	จันทร์ประสิทธิ์	5735	21 ปี 4 ด.	ปฏิบัติการเดินรถ	10,000
85	นายน้อย	สมจันทร์	5817	21 ปี 4 ด.	ปฏิบัติการเดินรถ	10,000
86	นายสุวัฒน์	จันทร์เอี่ยม	5724	21 ปี 4 ด.	การอาณัติสัญญาฯ	10,000
87	นายรพี	จอมสวัสดิ์	5792	21 ปี 4 ด.	บริการโดยสาร	10,000
88	นายเศรษฐผล	เฉยไฉ	5798	21 ปี 4 ด.	การช่างกล	10,000
89	นายอุทิศ	ทุมจันทร์	5770	21 ปี 4 ด.	การช่างกล	10,000
90	นายธรรมรงค์	ปานขาว	5541	21 ปี 7 ด.	ปฏิบัติการเดินรถ	10,000
91	นายถาวร	ไชยศักดิ์	5349	21 ปี 9 ด.	ปฏิบัติการเดินรถ	10,000
92	นายสมควร	สังข์ศรี	5280	21 ปี 10 ด.	ปฏิบัติการเดินรถ	10,000
93	นายจิระศักดิ์	สุขทับ	4968	22 ปี 3 ด.	ปฏิบัติการเดินรถ	10,000
94	นายทองเที่ยง	เพิ่มเกียรติ	4863	22 ปี 4 ด.	การช่างกล	10,000
95	นายบุญ	ปานชัย	4657	22 ปี 6 ด.	ปฏิบัติการเดินรถ	10,000
96	นายสนัด	สุวรรณภาค	4712	22 ปี 6 ด.	การช่างโยธา	10,000
97	นายบุญชาติ	กันแสน	4681	22 ปี 6 ด.	การช่างโยธา	10,000
98	นายณรงค์	สองใจ	4603	22 ปี 7 ด.	การช่างโยธา	10,000
99	นายเที่ยง	กันทะวงศ์	4638	22 ปี 7 ด.	การช่างโยธา	10,000
100	นายวิเชียร	บันคล้าย	4608	22 ปี 7 ด.	ปฏิบัติการเดินรถ	10,000
101	นายนิติ	โพธิ์ศรี	4507	22 ปี 8 ด.	การช่างโยธา	10,000
102	นายคำเนิง	อุทิม	4485	22 ปี 9 ด.	ปฏิบัติการเดินรถ	10,000
103	นายวิเชียร	ตุลาทอง	4326	23 ปี	การเดินรถมหาชัย	10,000
104	นายสมชาย	ทองนวล	4279	23 ปี 1 ด.	ปฏิบัติการเดินรถ	10,000
105	นายสุทธิ	ทาดตะนันท์	4134	23 ปี 3 ด.	การช่างกล	10,000
106	นายบุญมา	ญาติวงษ์	4068	23 ปี 5 ด.	การช่างโยธา	10,000
107	นายบ็อง	โงมา	3983	23 ปี 6 ด.	การช่างกล	10,000
108	นายพัชรพงศ์	ทิพย์สวัสดิ์	3994	23 ปี 6 ด.	ปฏิบัติการเดินรถ	10,000
109	นายวิศักดิ์	จิตรานนท์	3985	23 ปี 6 ด.	ปฏิบัติการเดินรถ	10,000
110	น.ส.สุพิศ	สุวรรณมณี	3949	23 ปี 6 ด.	ปฏิบัติการเดินรถ	10,000
111	นายธีระวัฒน์	ศิธาสุข	3806	23 ปี 8 ด.	การช่างโยธา	10,000
112	นายศักรินทร์	ชายขุนทด	3560	23 ปี 10 ด.	การช่างกล	10,000
113	นายพนม	เฉาะจง	3804	23 ปี 8 ด.	ปฏิบัติการเดินรถ	10,000
114	นายสาบัน	สุดเทศ	3705	23 ปี 9 ด.	การช่างโยธา	10,000
115	นายอวิถ	อยู่อัน	3429	24 ปี	ปฏิบัติการเดินรถ	10,000
116	นายวันชัย	เกาะอรุณ	3332	24 ปี 2 ด.	ปฏิบัติการเดินรถ	10,000
117	นายวิโรจน์	เข้มอัน	3214	24 ปี 4 ด.	การช่างโยธา	10,000
118	นายอุดม	เมืองทอง	3204	24 ปี 4 ด.	การช่างโยธา	10,000
119	นายวิรัตน์	แดงสุวรรณ	3190	24 ปี 5 ด.	ปฏิบัติการเดินรถ	10,000
120	นายพีระพันธุ์	อิมพันธุ์	2988	24 ปี 8 ด.	การช่างกล	20,000
121	นายวิชัย	เบ้าเจริญ	2995	24 ปี 8 ด.	บริการโดยสาร	20,000
122	นายเอ็ก	ชาวงง	3015	24 ปี 8 ด.	ปฏิบัติการเดินรถ	20,000
123	นายสุสิทธิ์	แดงเทียน	2841	24 ปี 11 ด.	การช่างกล	20,000
124	นายไพบุษย์	จันทร์	2694	25 ปี 1 ด.	การช่างกล	20,000
125	นายคมกฤษ	ถึนบุล	2713	25 ปี 1 ด.	การช่างกล	20,000
126	นายสมเพช	จันทร์กิม	2570	25 ปี 4 ด.	บริการโดยสาร	20,000
127	นายวิชัย	อิมโพธิ์	2478	25 ปี 6 ด.	บริการโดยสาร	20,000
128	นายนิค	สุวรรณอำภา	2385	25 ปี 7 ด.	ปฏิบัติการเดินรถ	20,000
129	นายเพิ่ม	ฝ่ายกระโทก	2421	25 ปี 7 ด.	ปฏิบัติการเดินรถ	20,000
130	นายปิ่น	เสียงเมือง	2341	25 ปี 8 ด.	การช่างกล	20,000
131	นายจันทก	ศรีสวัสดิ์	2319	25 ปี 8 ด.	การช่างกล	20,000
132	นายเรือง	เกิดมงคล	2335	25 ปี 8 ด.	การช่างกล	20,000
133	นายศักดิ์	อรุณศรีเมือง	2300	25 ปี 8 ด.	การช่างกล	20,000
134	นายสุวรรณ	บุรัมย์	2252	25 ปี 9 ด.	การช่างกล	20,000

ลำดับ	ชื่อ	สกุล	ทะเบียน	อายุสมาชิก	สังกัด/ฝ่าย	จำนวนเงิน
135	นายไชยยุทธ	นาศรัญ	2172	25 ปี 10 ด.	การช่างกล	20,000
136	นายปราโมทย์	เคนเหลี่ยม	2186	25 ปี 10 ด.	ปฏิบัติการเดินรถ	20,000
137	นายศักดิ์ชัย	ทรัพย์เที่ยง	2128	25 ปี 11 ด.	ปฏิบัติการเดินรถ	20,000
138	นายวีรศักดิ์	อ้วนพร	2137	25 ปี 11 ด.	ปฏิบัติการเดินรถ	20,000
139	นายฉลวย	จิราวัฒน์	1978	26 ปี 1 ด.	ปฏิบัติการเดินรถ	20,000
140	นายบุญ	บุญสุข	1926	26 ปี 2 ด.	การช่างกล	20,000
141	นายเจริญ	นาโพธิ์	1789	26 ปี 4 ด.	การช่างกล	20,000
142	นายประพัฒน์	ทัศนบุตร	1794	26 ปี 4 ด.	การช่างกล	20,000
143	นายชนะสิทธิ์	เชื่อนพจน์	1746	26 ปี 4 ด.	บริการโดยสาร	20,000
144	นายระพี	จันทร์เพ็ญ	1808	26 ปี 4 ด.	การช่างกล	20,000
145	นายพชัย	ศรีบุญเรือง	1742	26 ปี 5 ด.	ปฏิบัติการเดินรถ	20,000
146	นายสุพล	สามงามน้อย	1636	26 ปี 6 ด.	การช่างกล	20,000
147	นายชัยวัฒน์	อิมเข้ม	1638	26 ปี 6 ด.	การช่างกล	20,000
148	นายนิติ	สุขกสิณี	1658	26 ปี 6 ด.	การช่างกล	20,000
149	นายพอลฤกษ์	จินประวีติ	1612	26 ปี 7 ด.	ปฏิบัติการเดินรถ	20,000
150	นายบุญสม	อ้ออ่อน	1520	26 ปี 8 ด.	ปฏิบัติการเดินรถ	20,000
151	นายคณิง	เทียนหอม	1448	26 ปี 9 ด.	การช่างกล	20,000
152	นายอภัย	คงทอง	1384	26 ปี 10 ด.	การช่างกล	20,000
153	นายสาร์	สารวิทย์	1333	26 ปี 11 ด.	บริการโดยสาร	20,000
154	นายชนินทร์	เรฐธรรม	1274	27 ปี	ปฏิบัติการเดินรถ	20,000
155	นายประยูร	นงาม	1283	27 ปี	บริการโดยสาร	20,000
156	นายถาวร	พุทธพรหม	1243	27 ปี	การช่างกล	20,000
157	นายสุนทร	วรรณ	973	27 ปี 3 ด.	การช่างกล	20,000
158	นายชุตานา	จันทร์บาง	980	27 ปี 3 ด.	การช่างกล	20,000
159	นายณรงค์ศักดิ์	สุริยะ	861	27 ปี 5 ด.	การช่างกล	20,000
160	นายสมพนธ์	เรืองจันทร์	810	27 ปี 6 ด.	การช่างกล	20,000
161	นายสาริณ	แก้วประไพ	795	27 ปี 7 ด.	บริการโดยสาร	20,000
162	นายอภิจน	นิมิตรสุนทร	789	27 ปี 7 ด.	การช่างกล	20,000
163	นายชวลิต	สิทธิศักดิ์	708	27 ปี 8 ด.	ปฏิบัติการเดินรถ	20,000
164	นายอับดุลเกาะ	สามมา	664	27 ปี 9 ด.	ปฏิบัติการเดินรถ	20,000
165	นายวุฒิชัย	นันทสุทธิวารี	626	27 ปี 10 ด.	บริการสินค้า	20,000
166	นายสำราญ	ประคำ	574	28 ปี	การช่างกล	20,000
167	นายสมศักดิ์	กมลสวดวงศ์	377	28 ปี 6 ด.	การช่างกล	20,000
168	นายพงษ์พัฒน์	แสนหา	383	28 ปี 6 ด.	บริหารทรัพย์สิน	20,000
169	นายชัยณรงค์	นพพลกรัง	350	28 ปี 7 ด.	การช่างกล	20,000
170	นายพิชิต	มั่งคั่ง	351	28 ปี 7 ด.	การช่างกล	20,000
171	นายจันทก	พรหมสิทธิ์	312	28 ปี 7 ด.	การอาณัติสัญญาฯ	20,000
172	นายวิธ	พรหมสม	283	28 ปี 7 ด.	การช่างกล	20,000
173	นายสาวีร์	แก้วหวาน	270	28 ปี 7 ด.	การช่างกล	20,000
174	นายนิรันดร์	จันทร์ปรีชายุทธ	237	28 ปี 9 ด.	การช่างกล	20,000
175	นายชาติรี	วงศ์พรหม	119	29 ปี 1 ด.	การช่างกล	20,000
176	นายพันศักดิ์	ผายุ	83	29 ปี 2 ด.	การอาณัติสัญญาฯ	20,000
177	นายสุรพล	พลศักดิ์	147	29 ปี 2 ด.	การช่างกล	20,000
178	นายประเสริฐ	หาญยืนยงสกุล	15	29 ปี 2 ด.	การช่างกล	20,000

รวมจำนวน 178 ราย เป็นเงิน 2,000,000 บาท

- อายุการเป็นสมาชิกตั้งแต่ 5 ปี แต่ไม่ถึง 10 ปี ได้รับเงิน 2,000 บาท
- อายุการเป็นสมาชิกตั้งแต่ 10 ปี แต่ไม่ถึง 15 ปี ได้รับเงิน 3,000 บาท
- อายุการเป็นสมาชิกตั้งแต่ 15 ปี แต่ไม่ถึง 20 ปี ได้รับเงิน 5,000 บาท
- อายุการเป็นสมาชิกตั้งแต่ 20 ปี แต่ไม่ถึง 25 ปี ได้รับเงิน 10,000 บาท
- อายุการเป็นสมาชิกตั้งแต่ 25 ปี แต่ไม่ถึง 30 ปี ได้รับเงิน 20,000 บาท
- อายุการเป็นสมาชิกตั้งแต่ 30 ปีขึ้นไป ได้รับเงิน 30,000 บาท

การนับอายุการเป็นสมาชิก 1 เดือน ให้นับ 30 วัน เศษของเดือนตั้งแต่ 6 เดือนขึ้นไปให้นับเป็นเวลา 1 ปี

**** สมาชิกติดต่อดำเนินเงินได้ภายใน 90 วัน นับแต่วันมีคำสั่งให้พ้นจากตำแหน่งจากงานประจำ ****

ร่วมกันสร้างชีวิต อยู่ดีมีสุข

มนุษย์ทุกคนมีความปรารถนาที่อยากมีชีวิตที่ **อยู่ดีมีสุข (Well-being)** แต่ดิ้นรนชวนขวายตามความรู้สึกนึกคิดของแต่ละคน เพราะความไม่รู้แจ้ง ผลสุดท้ายสังคมนิ่งวุ่นวายเห็นแก่ตัวเอาแต่ได้ หากได้ตั้งสติศึกษาค้นคว้าจะพบว่ามนุษย์นั้นเป็นสิ่งมีชีวิตที่ต้องอยู่ร่วมกันเป็นสังคมเป็นเผ่า จึงต้องอาศัยพึ่งพาซึ่งกันและกัน สังคมอยู่เย็นเป็นสุขได้ต้องคิดทำช่วยเหลือตนเองและช่วยเหลือซึ่งกันและกัน ไม่เบียดเบียนตัวเองและไม่เบียดเบียนซึ่งกัน ซึ่งว่าไปแล้วก็คือหลักการอุดมการณ์ของสหกรณ์นั่นเองและต้องทำให้มีผลครอบคลุมทุกด้านที่มนุษย์ทุกคนต้องสัมพันธ์เชื่อมโยงเกี่ยวข้องกันในการใช้ชีวิตร่วมกัน ประกอบด้วยด้านสำคัญๆ ดังนี้

1. ด้านสุขภาพอนามัย ซึ่งเริ่มตั้งแต่อาหารที่มีคุณภาพ อากาศ อารมณ์ การออกกำลังกาย การมีयरักษาโรค ฯลฯ



2. ด้านการศึกษาที่มีคุณภาพ เพราะความรู้ การรู้จักใช้เหตุผลการคิดค้นนวัตกรรมใหม่ๆ เป็นสิ่งสำคัญในการสร้างคุณภาพชีวิตที่ดีอย่างยั่งยืน

3. หน้าที่การงาน การมีหน้าที่การงานที่ถูกกับนิสัย มีความปลอดภัยในการทำงาน มีรายได้ที่เพียงพอทำงานอย่างมีความสุข



4. มีครอบครัวที่อบอุ่น เป็นสถาบันสังคมเริ่มต้นที่ก้าวหน้า สืบทอดวัฒนธรรมดั้งเดิมของสังคมไทยที่สมาชิกในครอบครัวมีความรับผิดชอบตามบทบาทและหน้าที่ ความรับผิดชอบ และให้ทุกคนมีสิทธิมีส่วนร่วมในการทำกิจกรรมร่วมกันโดยยึดหลักช่วยตนเอง ช่วยครอบครัวและช่วยเหลือสังคมในชุมชนอีกด้วย

5. สร้างพลังสามัคคีในสังคมตามหลักสัทธ

มนุษยชน สร้างชุมชนที่เข้มแข็งในกิจกรรมที่สร้างคุณค่าแก่การใช้ชีวิตร่วมกันและความเป็นธรรมในสังคม เพื่อให้เกิดความเสมอภาคทางเศรษฐกิจสังคมการเมือง และวัฒนธรรมที่ดีงาม เพื่อขจัดความเหลื่อมล้ำในสังคมอย่างรอบด้าน อาทิ ร่วมตัวกันในรูปแบบสหภาพแรงงานและสหกรณ์เอนกประสงค์เพื่อสร้างและแบ่งปันผลผลิตอย่างเป็นธรรมให้กับสมาชิกในสังคม

6. ปกป้องดูแลรักษาธรรมชาติ และสิ่งแวดล้อม

ที่ดี ธรรมชาติสิ่งแวดล้อมสำคัญที่สุดหากไม่ปกป้องรักษาให้



สมดุลจะนำมาซึ่งภัยพิบัติต่างๆ เช่น ภัยแล้ง น้ำท่วม ไฟป่า แผ่นดินไหว และโรคภัยต่างๆ ประการ ที่ก่อให้เกิดมลพิษส่งผลกระทบต่อดำรงชีวิตรอบด้าน ทั้งทางเศรษฐกิจสุขภาพ นำมาซึ่งความเดือดร้อนให้กับสังคมส่วนรวมอย่างมหันต์ จึงเป็นภารกิจที่ทุกคนต้องร่วมกันปกป้องดูแลรักษาอย่างจริงจัง

7. ด้านการเมือง

มนุษย์ต้องเกี่ยวข้องกับการเมือง เพราะการเมืองคือเรื่องของการใช้อำนาจจัดแจงแบ่งปันสิ่งที่มีค่าให้ทุกคนในสังคม การเมืองที่ดีที่นักการเมืองคิดทำเพื่อประโยชน์สุขของประชาชนหรือที่เรียกว่า การสร้างสังคมประชาธิปไตย ที่ต้องสะอาดสุจริตไม่มีการใช้เงินซื้อสิทธิขายเสียง ไม่เลือกคนโกง คนชั่ว เจ้าพ่อนักเลง



คุณสมศักดิ์ โกศัยสุข
: ที่ปรึกษา สอ.ส.ส.พท.

มาเพื่อคัดค้านผู้คิดคนส่วนใหญ่ เช่น นายทุน นักธุรกิจที่ร่ำรวยจากการทุจริตผู้อื่นที่ยึดหลักเศรษฐกิจพอเพียงมาพัฒนาประเทศ โดยใช้อุดมการณ์ระบบสหกรณ์ขับเคลื่อนเศรษฐกิจแก้ปัญหาความเหลื่อมล้ำ และป้องกันปราบปรามคอร์รัปชันอย่างจริงจัง โดยยกเลิกนโยบายแปรรูปรัฐวิสาหกิจที่มีบทบาทสำคัญทางเศรษฐกิจ เช่น ด้านพลังงาน ขนส่ง โทรคมนาคม ด้านสาธารณสุข โภคภัณฑ์ ด้านหารายได้เข้ารัฐ เพื่อนำรายได้มาจัดเป็นรัฐวิสาหกิจที่ดีให้กับประชาชนที่มีความมั่นคงในชีวิตตั้งแต่ครรภ์มารดาจนถึงเชิงตะกอน เช่น การศึกษาฟรีจริงๆ การรักษาพยาบาลฟรี รวมทั้งการประกันสังคม (บำนาญ) ในยามชราภาพ โดยสรุป การอยู่รวมกันในสังคมจะทำให้ทุกชีวิตอยู่ดีมีสุข **คือ ยึดหลักธรรมะ-สหกรณ์การช่วยเหลือตนเอง และช่วยผู้อื่น การไม่เบียดเบียนตนเอง และไม่เบียดเบียนผู้อื่น**

สวัสดิศรัภ
สมศักดิ์ โกศัยสุข



ศูนย์ประสานงานสมาคมฌาปนกิจสงเคราะห์ สอ.สร.รพท. 10 ปี กับการร่วมจัดตั้งศูนย์ฯให้กับ 2 สมาคมฌาปนกิจฯ ภายใต้ทุกชีวิต มีความเท่าเทียม

“การฌาปนกิจสงเคราะห์” หมายความว่า กิจการที่บุคคลหลายคนตกลงเข้าร่วมกันเพื่อทำการสงเคราะห์ซึ่งกันและกันในการจัดการศพหรือจัดการศพและสงเคราะห์ของบุคคลใดบุคคลหนึ่งที่ตั้งตกลงเข้าร่วมกันนั้น ซึ่งถึงแก่ความตายและมีได้ประสงค์จะหากำไรหรือรายได้เพื่อแบ่งปันจากผลการดำเนินงานของสมาคมฌาปนกิจสงเคราะห์

นับย้อนหลังไป 1 ทศวรรษหรือ 10 ปี ซึ่งตรงกับวันที่ 14 กุมภาพันธ์ 2554 เป็นวันที่คนในขบวนการออมทรัพย์จาก 7 กลุ่มวิชาชีพ ได้ร่วมใจกันจดทะเบียนก่อตั้งสมาคมฌาปนกิจสงเคราะห์ขึ้นมา 2 สมาคมอย่างถูกต้องตามมาตรา 11 แห่ง พ.ร.บ. การฌาปนกิจสงเคราะห์ พ.ศ. 2545 มีที่ตั้งสำนักงาน เลขที่ 199/8 หมู่ 2 ถนนนครอินทร์ ตำบลบางสีทอง อำเภอบางกรวย จังหวัดนนทบุรี 11130 โดยใช้ชื่อสมาคม ดังนี้

1. สมาคมฌาปนกิจสงเคราะห์สหกรณ์สมาชิกของชุมนุมสหกรณ์ออมทรัพย์แห่งประเทศไทย (สส.ชสอ.)
2. สมาคมฌาปนกิจสงเคราะห์สมาชิกของสหกรณ์ออมทรัพย์รัฐวิสาหกิจไทย (สสร.)

ซึ่งสหกรณ์ออมทรัพย์สหภาพแรงงานรัฐวิสาหกิจรถไฟแห่งประเทศไทย จำกัด (สอ.สร.รพท.) ได้เข้าร่วมประชุมและเห็นถึงประโยชน์ในการสร้างความมั่นคงให้กับครอบครัวของสมาชิก ในช่วงแรกจึงเข้าเป็นสมาชิกกับสมาคมฌาปนกิจสงเคราะห์ สสร. ก่อนเพราะอยู่ในสายของรัฐวิสาหกิจ และเรามักจะเรียกชื่อย่อๆเพื่อสร้างความเข้าใจกันในสมาคมฯว่า กองที่ 1 พร้อมทั้งตั้งเป็นศูนย์ประสานงานคอยรับสมัครสมาชิกของสหกรณ์ฯและประสานงานส่งเรื่องและเอกสารข้อมูลรวมถึงการรับ-จ่ายเงินจากศูนย์ประสานไปยังสมาคม สสร. เป็นประจำทุกเดือน และสรุปรายงานให้คณะกรรมการศูนย์และสมาชิกรับทราบ

ต่อมาปลายปี 2554 สอ.สร.รพท. จึงได้สมัครเป็นสมาชิกกับสมาคมฌาปนกิจสงเคราะห์สหกรณ์สมาชิกของชุมนุมสหกรณ์ออมทรัพย์แห่งประเทศไทย (สส.ชสอ.) พร้อมทั้งจัดตั้งเป็นศูนย์ประสานงานคอยบริการสมาชิกและทำหน้าที่เหมือนกอง 1 ซึ่งสมาคมฯนี้ประกอบด้วยสหกรณ์สมาชิกจาก 7 กลุ่มวิชาชีพ ได้แก่ 1.ครู 2.สาธารณสุข 3.ราชการ 4.รัฐวิสาหกิจ 5.ตำรวจ 6.ทหาร 7.สถานประกอบการ

1. รูปแบบโครงสร้างการบริหารงานของ 2 สมาคมฌาปนกิจสงเคราะห์ สส.ชสอ. และ สสร.





2. ผลการดำเนินงาน : สมาชิกเข้าใหม่ - ลาออก

และเสียชีวิต

การดำเนินงานของศูนย์ประสานงานสมาคม ฌาปนกิจสงเคราะห์ สอ.สร.รพท. ตั้งแต่วันจดทะเบียนก่อตั้งสมาคมฯ ผ่านมาแล้ว 10 ปี ในทุกๆปีจะอยู่ภายใต้การบริหารจัดการของคณะกรรมการดำเนินการแต่ละชุดของ สหกรณ์ออมทรัพย์ สอ.สร.รพท. โดยมีหนังสือรับรองแต่งตั้งจากสมาคมฯ ในทุกๆปี และปัจจุบันกรรมการบริหารศูนย์ประสานงานสมาคม ฌาปนกิจสงเคราะห์ทั้ง 2 สมาคม อยู่ภายใต้การบริหารดูแลของคณะกรรมการ ชุดที่ 28 และผู้จัดการ รวมถึงเจ้าหน้าที่อีก 3 คน

สรุปจำนวนสมาชิกลาออก - เสียชีวิตของศูนย์ประสานงาน สอ.สร.รพท. ตั้งแต่ปี 2554 - 21 กันยายน 2564

ชื่อ สมาคมฯ	จำนวนสมาชิกทั้งหมด ปี 2554 - 21 ก.ย. 2564	ลาออก	เสียชีวิต	สมาชิกคงเหลือ ณ ปัจจุบัน	หมายเหตุ (เงินสงเคราะห์ต่อราย ณ เดือนกรกฎาคม 2564)
1.สมาคมฌาปนกิจสงเคราะห์สหกรณ์ของชุมนุมสหกรณ์ออมทรัพย์แห่งประเทศไทย (สส.ชสอ.)	799	54	34	711	กรณีเสียชีวิตได้รับเงินสงเคราะห์ศพจากสมาคมฯ รายละ: 600,256.00 บาท (ยังไม่หักค่าใช้จ่ายตามข้อบังคับสมาคมฯ 4%)
2. สมาคมฌาปนกิจสงเคราะห์สมาชิกของสหกรณ์ออมทรัพย์รัฐวิสาหกิจไทย (สสร.)	2,320	162	118	2,040	กรณีเสียชีวิตได้รับเงินสงเคราะห์ศพจากสมาคมฯ รายละ: 600,019.17 บาท (ยังไม่หักค่าใช้จ่ายตามกฎหมายกระทรวง)
รวม	3,119	216	152	2,751	

3. การเปิดรับสมัครสมาชิกในรอบปัจจุบัน (ตุลาคม 2564)

3.1 กองที่ 1 สสร. เปิดรับสมัครสมาชิกในรอบที่ 12/2564 สมาชิกผู้สมัครอายุไม่เกิน 55 ปี ค่าสมัคร + ค่าบำรุง + เงินสงเคราะห์ล่วงหน้า รวม 5,080 บาท และเปิดรอบพิเศษอายุ 56 - 60 ปี (สิงหาคม - ตุลาคม 264) ค่าสมัคร + ค่าบำรุง + เงินสงเคราะห์ล่วงหน้า รวม 5,080 บาท (รายละเอียดเพิ่มเติมติดต่อเจ้าหน้าที่สหกรณ์ฯ)

3.2 กองที่ 2 สส.ชสอ. เปิดรับสมัครอายุไม่เกิน 55 ปี ค่าสมัคร + ค่าบำรุง + เงินสงเคราะห์ล่วงหน้ารวม 4,840 บาท

ทั้งสองสมาคมมีพัฒนาการเติบโตอย่างต่อเนื่องเพื่อประโยชน์ของสมาชิกและความมั่นคงของครอบครัว จึงขอเชิญชวนสมาชิกสหกรณ์ออมทรัพย์ สอ.สร.รพท. สมัครสมาชิกฌาปนกิจสงเคราะห์กันนะคะ

หากคำนวณจากเงินสงเคราะห์ที่ทายาทได้รับจากสมาคมฯ รายละ 600,000 บาท ยังไม่หักค่าใช้จ่ายตามข้อบังคับของสมาคมฯ 4% ศูนย์ประสานงาน สอ.สร.รพท. ได้รับเงินจากสมาคมฯ เพื่อจ่ายให้ทายาทของสมาชิกไปแล้ว (ยอดจ่ายปีแรกๆ) ถึงจำนวน 600,000 บาท x 152 ราย = 91,200,000 บาท

****สมาชิกฌาปนกิจสงเคราะห์ของศูนย์ประสานงาน สอ.สร.รพท. เสียชีวิตแล้ว 152 ราย ณ เดือนกรกฎาคม 2564 ตามประกาศของสมาคมฯ ในสายของรัฐวิสาหกิจไทยมีสมาชิกคงเหลือ จำนวนทั้งสิ้น 21,415 ราย จาก 27 ศูนย์ประสานงาน และกองที่ 2 สส.ชสอ. จาก 7 กลุ่มวิสาหชีพมีสมาชิกตามประกาศ จำนวนทั้งสิ้น 316,091 ราย จาก 488 ศูนย์ประสานงาน****



โดย ประชาสัมพันธ์

สรุปยอดสมาชิกสมาคมงานกิจการสหกรณ์

สรุป ณ วันที่ 21 กันยายน 2564

สมาคมงานกิจการสหกรณ์สมาชิกของ
สหกรณ์ออมทรัพย์ราชการ
รัฐวิสาหกิจไทย (สสร.) กอวที่ 1

สมาคมงานกิจการสหกรณ์สมาชิกของ
ชุมนุมสหกรณ์ออมทรัพย์แห่งประเทศไทย
(สส.ชสอ.) กอวที่ 2

สมาชิกทั้งหมด

2,320 ราย



สมาชิกทั้งหมด

799 ราย

สมาชิกลาออกทั้งหมด

162 ราย



สมาชิกลาออกทั้งหมด

54 ราย

สมาชิกเสียชีวิตทั้งหมด

118 ราย



สมาชิกเสียชีวิตทั้งหมด

34 ราย

สมาชิกคงเหลือ

2,040 ราย



สมาชิกคงเหลือ

711 ราย

ทายาทรับเงินสหกรณ์จากทั้งสองสมาคมฯ รายละ 600,000 บาทเศษ
(ก่อนหักค่าใช้จ่ายตามข้อบังคับสมาคมฯ 4% เป็นเงิน สองหมื่นกว่าบาท)

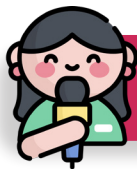

มอบสวัสดิการต่างๆให้สมาชิก



นายกัญญ์ เรือนเพชร ตำแหน่ง ประธานกรรมการ
มอบสวัสดิการค่าจัดการศพสมาชิก ให้กับทายาท



นายเสกสิทธิ์ นาคสัมฤทธิ์ ตำแหน่ง กรรมการ
มอบสวัสดิการค่าจัดการศพสมาชิก ให้กับทายาท



นายสุชาติ สอาด ตำแหน่ง กรรมการ
มอบสวัสดิการค่าจัดการศพสมาชิก ให้กับทายาท



นายสุชาติ สอาด ตำแหน่ง กรรมการ
มอบสวัสดิการค่าจัดการศพสมาชิก ให้กับทายาท



นายสง่า โทมารขุน พู่ตรวจสอบกิจการ
มอบสวัสดิการแก่อุสสมาชิกอาวุโส

ขั้นตอนสมัครใช้งาน SRUSCT WEB ONLINE

1

แจ้งเบอร์โทรศัพท์กับทางשרונהเพื่ออัปเดตข้อมูล
หลังจากนั้น เข้าสู่เว็บไซต์ www.srusct.or.th
จากนั้นคลิก ระบบออนไลน์שרונה



2

คลิกไปที่
“ใช้งานครั้งแรก”

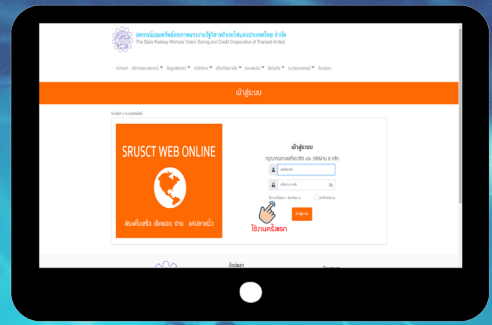

3

การสมัครกรอกเลขสมาชิกของท่าน 5 หลัก
(ตัวอย่างเช่น รหัสสมาชิก 00145) รหัสบัตร
ประชาชน เบอร์โทรศัพท์ของท่าน
จากนั้นคลิก “ลงทะเบียน”

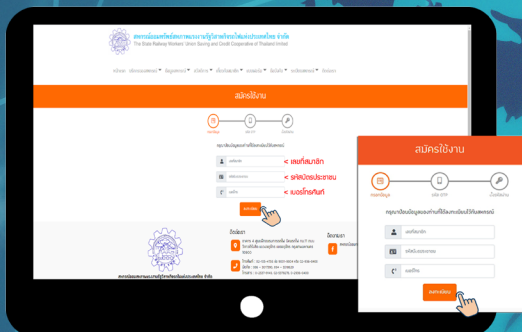

4

ตรวจสอบ SMS ที่ได้รับบนโทรศัพท์มือถือของ
ท่าน > นำเลข OTP ที่ได้รับกรอกเข้าสู่ระบบ
จากนั้นคลิกส่ง “ส่ง OTP”

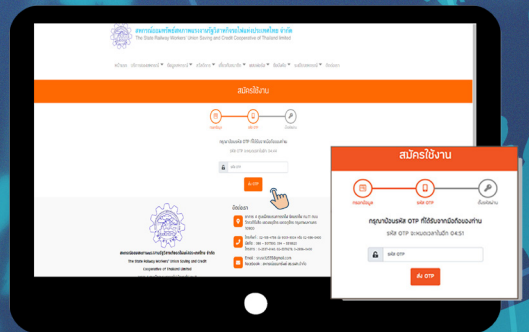

5

ท่านสามารถกำหนดรหัสผ่านของท่านโดยการกรอก
ตัวเลข 6 หลัก (ตัวเลข 0 - 9) จากนั้นคลิกตั้งรหัสผ่าน
เป็นอันเสร็จเรียบร้อย

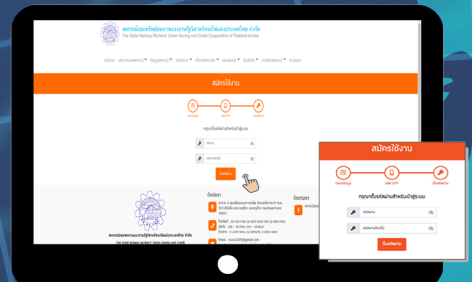

สอบถามข้อมูลเพิ่มเติม โทร. 02 105 4756 ต่อ 9001 - 9004
ตามวินเวลาทำการ เวลา 08.30 - 16.30 น.

www.srusct.or.th | Email : srusct2555@gmail.com | Facebook : สหกรณ์ออร์ทิพีย์ ส.ส.พ.น. จำกัด