



สหกรณ์สีขาว ด้วยธรรมมาภิบาล

อุดมการณ์สหกรณ์

ยึดถือคุณประโยชน์ อสุจิ มนุสุตา คนเห็นแก่ตน เป็นคนสกปรก

One For All And All For One | แต่ละคนเพื่อทุกคน และ ทุกคนเมื่อแต่ละคน | www.srusct.or.th | ปีที่ 6 ฉบับที่ 68 เดือนธันวาคม 2563

สหกรณ์ออมทรัพย์สหภาพแรงงานรัฐวิสาหกิจรถไฟแห่งประเทศไทย จำกัด (สอ.สร.รฟท.) THE STATE RAILWAY WORKERS' UNION SAVING AND CREDIT COOPERATIVE OF THAILAND LIMITED (SRUSCT)

กรมส่งเสริมสหกรณ์ฯ ประเมินผลการจัดมาตรฐาน ประจำปี 2563 สอ.สร.รฟท. ในระดับ “ดีเลิศ”



**HOT
NEWS**

- ▶ 11 เดือน : สอ.สร.รฟท. ผลการดำเนินงาน โครงสร้างทางการเงินมั่นคง มีเสถียรภาพ (หน้าที่ 6)
- ▶ ประชุม/สัมมนาเลือกตั้งผู้แทนสมาชิก สอ.สร.รฟท. ชุดที่ 16/2564 (หน้าที่ 12)



ฐาทร เพชรมาตย์

2 ทักทาย
โดย : ฐาทร เพชรมาตย์

3 เรื่องจากปก
ผลการจัดมาตรฐานสหกรณ์ ประจำปี 2563
โดย : ประชาสัมพันธ์

4 คุยกับประธาน
โดย : ภิญญู เรือนเพชร

6 รายงานผลการดำเนินงาน
โดย : ผู้จัดการ

8 เส้นทางคนสหกรณ์
มาปนกิจสงเคราะห์สมาชิกของสหกรณ์
ออมทรัพย์รัฐวิสาหกิจไทย สสร. (กองที่ 1)
“เรียกเก็บเงินเพิ่มเนื่องจากจ่ายเงินสงเคราะห์เกิน ตั้งแต่ปี 58”
โดย : ประชาสัมพันธ์

10 รอบรู้เรื่องสหกรณ์
New Normal หลังวิกฤตเศรษฐกิจยุคโควิด 19
โดย : สมศักดิ์ โกศัยสุข

12 บทความเคลื่อนไหว
ประชุม/สัมมนาเลือกตั้งผู้แทนสมาชิก
สอ.สร.รพท. ชุดที่ 16/2564
โดย : ประชาสัมพันธ์

14 ฅาปนกิจสงเคราะห์
โดย : ประชาสัมพันธ์

15 ประมวลภาพกิจกรรม
โดย : เบนจวรรณ ล้อเส็ง

คณะผู้จัดทำ

ที่ปรึกษา : สมศักดิ์ โกศัยสุข สวาทย์ แก้วหวาน

ภิญญู เรือนเพชร

บรรณาธิการ : ฐาทร เพชรมาตย์

ผู้ช่วยบรรณาธิการ : โชติกา บุญรังศรี

กองบรรณาธิการ : สุภาวัฒน์ รัตบคชา ศุภชัย ไบบาง

สมชาย นาคแสนพญา ปิยพันธ์ ชานานุกักติ

ออกแบบรูปเล่ม : เบนจวรรณ ล้อเส็ง

สวัสดิ์ศรีครับพี่น้องสมาชิกสหกรณ์ของคณงาน
รถไฟ เข้าสู่เดือนสุดท้ายของปี พ.ศ.2563 กันแล้ว
ก็ขอให้สมาชิกก้าวสู่ปีใหม่ให้พบเจอแต่สิ่งที่ดี ๆ เข้า
มาในชีวิตนะครับ ช่วงเดือนที่ผ่านมาสมาชิกเข้า
มาใช้บริการกับทางสหกรณ์กันอย่างมก คงเนื่องจากสมาชิกหลายท่าน
ได้ปรับเงินเดือนใหม่ขึ้นและคงต้องมีภาระใช้จ่ายเงินกันมก ยิ่งงิ่ก็ขอให้
ใช้เงินที่ได้ก้ไปนั้นใช้ให้เกิดประโยชน์ให้มากที่สุดกันนะครับ

กฎกระทรวงที่พวกเรากำลังติดตามกันอย่างใกล้ชิด ในเรื่องการ
คิยยอดเงินคงเหลือสุทธิต้องไม่น้อยกว่า 30% ได้ยินข่าวว่ามีกำลังคลอด
ออกมาแล้ว ทางสหกรณ์ก็คงต้องหามาตรการเพื่อให้มีผลกระทบต่อ
สมาชิกให้น้อยที่สุด แต่ก็คงปฏิเสธไม่ได้ที่คงมีสมาชิกหลายคนที่ต้องรับ
ผลกระทบต่อกฎกระทรวงที่ออกมานี้ด้วยเช่นกัน ซึ่งอาจจะไม่สามารถกู้
เงินได้เพราะยอดรับสุทธิไม่พอ สมาชิกเหล่านี้คงต้องวางแผนในการ
บริหารเงินในช่วงระยะเวลาหนึ่งที่ไม่สามารถกู้เงินได้ อดทนรอเงินเดือน
ปรับขึ้นทุกปี ไม่นานก็จะสามารถกลับการกู้เงิน เพื่อบรรเทาความเดือด
ร้อนได้เช่นเดิม ก็ขอให้สมาชิกทุกคนอดทนกันนะครับ เพราะสิ่งทีกฎ
กระทรวงออกมานั้นถือว่าเป็นสิ่งที่ดีให้กับสมาชิก ในการที่จะต้องมีเงิน
เหลือพอไว้สำหรับการดำรงชีพ เพราะที่ผ่านมาสมาชิกหลายท่านเหลือเงิน
ที่จะดำรงชีพในแต่ละเดือนได้แน่นอน จึงเป็นเหตุที่ต้องไปกู้เงินนอกระบบ
มาใช้จ่ายในแต่ละเดือนทำให้ต้องเสียดอกเบี้ยที่สูงมก

เดือนพฤศจิกายนที่ผ่านมา ทางกรรมการบริหารสหกรณ์ผู้จัดการ
และเจ้าหน้าที่บางส่วนได้มีโอกาสเข้าสัมมนาการนำเงินไปลงทุนโดยไม่มี
ความเสี่ยง ซึ่งได้วิทยากรจากภายนอกที่มีความรู้ด้านการนำเงินไปลงทุน
ในสถาบันการเงินต่าง ๆ จากประสบการณ์ตรงของท่าน ทำให้พวกเรามอง
เห็นภาพในการนำเงินไปลงทุนการสถานบันการเงินต่าง ๆ ได้ชัดเจนขึ้น
แต่สุดท้ายไม่ว่าจะนำเงินไปลงทุนทีใดก็ย่อมมีความเสี่ยงทุกที ทางคณะ
กรรมการบริหารสหกรณ์จึงต้องรอบคอบเป็นอย่างมาก ในการที่จะนำเงิน
ที่เป็นของสมาชิกไปลงทุนในที่ต่าง ๆ ช่วงเวลาที่ผ่านมาคงเป็นสิ่งที่ยืนยัน
ได้ว่า ทางคณะกรรมการบริหารสหกรณ์ได้นำเงินไปลงทุนยังสถาบันการ
เงินที่กฎหมายกำหนด ได้อย่างมีประสิทธิภาพและไม่ได้รับผลกระทบใด ๆ
จากสหกรณ์ที่เป็นชาวตั้งอยู่ในปัจจุบัน

สุดท้ายนี้เนื่องในวันปีใหม่ ก็ขอให้สมาชิกทุกท่านมีสุขภาพ
ร่างกายที่แข็งแรง มีเงินใช้ไม่ขาดมือ ส่วนท่านใดที่ต้องเดินทางกลับต่าง
จังหวัด ขอให้เดินทางกลับโดยปลอดภัยทุกท่านนะครับ
แล้วพบกันใหม่ฉบับหน้า สวัสดิ์ศรีครับ

ฐาทร เพชรมาตย์
บรรณาธิการ

พ.ป.ร. ก.บ.ร. 163
ชื่อรับ
วันเดือนปี 24 พ.ย. 2563 10.15



ที่ กษ ๑๑๐๐/๓๒๑๓

สำนักงานส่งเสริมสหกรณ์กรุงเทพมหานคร พื้นที่ ๒
๓๕๒ ถ.สีหบุรานุกิจ เขตมีนบุรี กทม. ๑๐๕๑๐

๑๓ พฤศจิกายน ๒๕๖๓

เรื่อง ผลการจัดมาตรฐานสหกรณ์ ประจำปี ๒๕๖๓

เรียน ประธานกรรมการ สหกรณ์ออมทรัพย์สหภาพแรงงานรัฐวิสาหกิจรถไฟแห่งประเทศไทย จำกัด

ตามที่กรมส่งเสริมสหกรณ์มีนโยบายใช้การจัดมาตรฐานสหกรณ์เป็นกลไกสำคัญในการพัฒนาสหกรณ์ให้มีความเข้มแข็งและยั่งยืน โดยมีการจัดมาตรฐานสหกรณ์ตั้งแต่ปีงบประมาณ พ.ศ.๒๕๔๕ มาโดยลำดับ และได้ปรับปรุงการจัดระดับมาตรฐานสหกรณ์พิจารณาจากผลการดำเนินงานและกระบวนการจัดการภายในของสหกรณ์ ซึ่งได้กำหนดระดับมาตรฐานสหกรณ์ออกเป็นสี่ระดับ คือ ระดับดีเลิศ ระดับดีมาก ระดับดี และ ไม่ผ่านเกณฑ์มาตรฐานสหกรณ์ นั้น

สำนักงานส่งเสริมสหกรณ์กรุงเทพมหานคร พื้นที่ ๒ ได้ดำเนินการจัดระดับมาตรฐานสหกรณ์ ประจำปี ๒๕๖๓ เรียบร้อยแล้ว จึงขอแจ้งว่าผลการจัดมาตรฐานสหกรณ์ ประจำปี ๒๕๖๓ สหกรณ์ท่านมีผลอยู่ในระดับ ดีเลิศ มาเพื่อทราบ และเป็นข้อมูลในการพัฒนาสหกรณ์ต่อไป

จึงเรียนมาเพื่อโปรดทราบ

ร.ร.ม. ม.ร.ด.น.ก.ร.ร.
ก.ร.ร.ร.ร.ร.ร.
ก.ร.ร.ร.ร.ร.ร.

นางโรติกา บุญรังศรี
ผู้จัดการ
24 พ.ย. 2563

ขอแสดงความนับถือ

(นายสุวิช น้อยอ้อม)

ผู้อำนวยการสำนักงานส่งเสริมสหกรณ์กรุงเทพมหานคร พื้นที่ ๒

ร.ร.ร.

นายเกียรติยศ เรือนเพชร

ประธานกรรมการดำเนินการ

25 พ.ย. 63

กลุ่มจัดตั้งและส่งเสริมสหกรณ์

โทร. ๐ ๒๙๑๔ ๕๔๑๒ ต่อ ๑๑๓

โทรสาร ๐ ๒๕๔๐ ๗๒๐๓

ไปรษณีย์อิเล็กทรอนิกส์ cpd_cpoa2@cpd.go.th

“

ขอเชิญชวนสมาชิก สอ.สร.รฟท. ทุกท่าน เปิดบัญชีเงินฝากกับสหกรณ์ ออมเงินกับสหกรณ์ มีความมั่นคง ไม่ต้องเสียภาษีดอกเบี้ยเงินฝาก ยามมีเงินเหลือมาฝาก ยามขาดสก็มากอนเงินฝาก ตอนเดือดร้อนก็มาใช้บริการเงินกู้ของสหกรณ์ เงินหมุนเวียนกันภายในสหกรณ์ ไม่ต้องไปกู้จากภายนอกองค์กร

”



คุณกัญญา เรือนเพชร
: ประธานกรรมการ สอ.สร.รฟท.

ตามมติคณะกรรมการดำเนินการ สอ.สร.รฟท. เมื่อวันที่ 26 ตุลาคม 2563 กำหนดให้วันพุธที่ 17 กุมภาพันธ์ พ.ศ. 2564 เป็นวันประชุมใหญ่สามัญประจำปี 2563 ณ ที่ศูนย์ฝึกอบรมฯ เรียงเชิญสมาชิก สอ.สร.รฟท. ทุกท่านที่ว่างเว้นจากภารกิจจากงานประจำ เข้าร่วมประชุมโดยพร้อมเพรียงกันเพื่อรับทราบผลการดำเนินงานของ สอ.สร.รฟท. ในรอบปีที่ผ่านมาว่าผลประกอบการเป็นอย่างไร สมาชิกสามารถสอบถามแสดงความคิดเห็นได้เป็นไปตามหลักเกณฑ์ของสหกรณ์ หลักการที่ 1 การเป็นสมาชิกโดยสมัครใจ เปิดกว้างเพื่อให้บุคลากรที่ปฏิบัติหน้าที่ในการรถไฟฟ้า และครอบครัวได้มีโอกาสและสมัครใจเข้าเป็นสมาชิกสหกรณ์ ทั้งสมาชิกประเภทสามัญและสมาชิกสมทบ และหลักการที่ 2 การควบคุมโดยสมาชิกตามหลักประชาธิปไตยและหลักการอื่น ๆ อีก 5 หลัก ที่ขบวนการสหกรณ์ยึดเป็นเป้าหมายสูงสุด สมาชิกที่เข้าร่วมประชุมใหญ่จะได้

เรียนรู้สหกรณ์ซึ่งเป็นสถาบันการเงินที่ก่อตั้งโดยคนรถไฟ เป็นสมาชิกโดยคนรถไฟและครอบครัว และบริการผลิตภัณฑ์ทางการเงินกับคนรถไฟ ต้องให้สมาชิกมีส่วนร่วมในการคิดการให้บริการ การรักษาเพื่อสถาบันการเงินของคนรถไฟเจริญรุดหน้าไปอย่างไม่มีที่สิ้นสุด ยกระดับคุณภาพชีวิตของสมาชิกให้กินดีอยู่ดี รวมทั้งเป็นการตรวจสอบการทำหน้าที่ของคณะกรรมการดำเนินการ สอ.สร.รฟท. ให้เป็นไปในทิศทางที่เป็นคุณเป็นประโยชน์ต่อส่วนรวมและในช่วงเดือนพฤศจิกายนถึงปลายเดือนธันวาคมของทุกปี ทางสหกรณ์จะมีคณะผู้แทนของสมาชิกเดินสายไปเลือกตั้งผู้แทนสมาชิกตามกลุ่มต่าง ๆ ทั้งในส่วนกลางและส่วนภูมิภาค เพื่อให้สมาชิกมีความรู้ ความเข้าใจ สถานการณ์ เหตุการณ์ในปัจจุบันที่เกี่ยวข้องสัมพันธ์กันอย่างไร และสมาชิกจะดำเนินชีวิตในท่ามกลางวิกฤติที่เกิดขึ้นและรู้เท่าทันสถานการณ์เป็นภูมิคุ้มกันให้ตัวเองและครอบครัว ไม่ตกเป็นเหยื่อ

ของวิกฤตที่เกิดขึ้น สำหรับจำนวนผู้แทนสมาชิก ทั้งหมดในรอบปี 2563 มีจำนวนทั้งสิ้น 143 คน แบ่งเป็นกลุ่มผู้แทนสมาชิกส่วนกลาง 71 คน และกลุ่มผู้แทนสมาชิกในส่วนภูมิภาค 72 คน

ทั้งนี้ ขอเชิญชวนสมาชิก สอ.สร.รฟท. ทุกท่าน เปิดบัญชีเงินฝากกับสหกรณ์ ออมเงินกับสหกรณ์ มีความมั่นคง ไม่ต้องเสียภาษีดอกเบี้ยเงินฝาก ยามมีเงินเหลือมาฝาก ยามขัดสนก็มีมาถอนเงินฝาก ตอนเดือดร้อนก็มาใช้บริการเงินกู้ของสหกรณ์ เงินหมุนเวียนกันภายในสหกรณ์ไม่ต้องไปกู้จากภายนอกองค์กร สหกรณ์ยืนได้ด้วยตัวเอง เงินไม่

ไหลไปภายนอก ผลตอบแทนกลับคืนสู่สมาชิก ทั้งปันผล เจลี่ยคืน และสวัสดิการต่าง ๆ และคณะรัฐมนตรีซึ่งมีมติเมื่อวันที่ 20 ตุลาคม 2541 กำหนดให้วันที่ 31 ตุลาคม ของทุกปีเป็น “วันออมแห่งชาติ” สอ.สร.รฟท. จึงเข้าร่วมรณรงค์วันออมแห่งชาติ และประโยชน์ที่ได้จากออมเงิน “ออมเงินกับสหกรณ์ โดยการเปิดบัญชีเงินฝาก มั่นคง ปลอดภัย แน่แน่นอน”

พบกันใหม่ฉบับหน้า
สวัสดิดีครับ



อัตราดอกเบี้ยเงินฝาก สอ.สร.รฟท.

สหกรณ์ออมทรัพย์สหภาพแรงงานรัฐวิสาหกิจรถไฟแห่งประเทศไทย จำกัด



ประเภทบัญชี	ระยะเวลา	ดอกเบี้ย (%)	เงื่อนไข
ออมทรัพย์	ไม่กำหนด	1.25	ฝากตั้งแต่ 100 บาท ขึ้นไป
ออมทรัพย์พิเศษ	3 เดือน	1.50	ฝากตั้งแต่ 1,000 บาท ขึ้นไป
	6 เดือน	1.75	ฝากตั้งแต่ 5,000 บาท ขึ้นไป
	12 เดือน	2.25	ฝากตั้งแต่ 5,000 บาท ขึ้นไป แต่ไม่ถึง 10,000 บาท
	12 เดือน	2.50	ฝากตั้งแต่ 10,000 บาท ขึ้นไป
	24 เดือน	2.75	ฝากตั้งแต่ 5,000 บาท ขึ้นไป แต่ไม่ถึง 50,000 บาท
ออมทรัพย์พิเศษ เกษียณเพิ่มสุข	24 เดือน	3.00	ฝากตั้งแต่ 50,000 บาท ขึ้นไป
	12 เดือน	3.50	ฝากตั้งแต่ 1,000 บาท ขึ้นไป แต่ไม่เกิน 10,000,000 บาท
ฝากประจำ	3 เดือน	1.75	ฝากตั้งแต่ 1,000 บาท ขึ้นไป
	6 เดือน	2.00	ฝากตั้งแต่ 5,000 บาท ขึ้นไป
	12 เดือน	2.50	ฝากตั้งแต่ 5,000 บาท ขึ้นไป แต่ไม่ถึง 10,000 บาท
	12 เดือน	2.75	ฝากตั้งแต่ 10,000 บาท ขึ้นไป
	24 เดือน	3.00	ฝากตั้งแต่ 5,000 บาท ขึ้นไป แต่ไม่ถึง 50,000 บาท
ฝากประจำเพื่อสร้างอนาคต ยกเว้นภาษี	24 เดือน	3.25	ฝากตั้งแต่ 50,000 บาท ขึ้นไป
	24 เดือน	4.00	ฝากตั้งแต่ 500 บาท ขึ้นไป แต่ไม่เกิน 10,000 ต่อเดือน

มีผลบังคับใช้ ตั้งแต่วันที่ 1 มกราคม 2563 เป็นต้นไป



11 เดือน : สอ.สร.รฟท. ผลการดำเนินงาน โครงสร้างทางการเงินมั่นคง มีเสถียรภาพ



คุณโชติกา บุญบุรีศรี
: ผู้จัดการ สอ.สร.รฟท.

สวัสดีค่ะ พี่น้องสมาชิกสหกรณ์ออมทรัพย์สหภาพแรงงานรัฐวิสาหกิจรถไฟแห่งประเทศไทย จำกัด ทุกท่าน ตลอดระยะเวลา 10 เดือนที่ผ่านมา การบริหารจัดการเงินของสหกรณ์ฯเป็นไปด้วยความราบรื่น ทั้งด้านการบริหารให้เงินกู้แก่สมาชิก การฝาก - ถอนเงินของสมาชิก และสภาพคล่องของทางการเงินของสหกรณ์ฯ เว้นแต่สถานการณ์สถานการณ์ทางเศรษฐกิจสังคมความเป็นอยู่ของผู้คนที่อยู่ในช่วงขาลง จากผลพวงของโรคระบาดที่มีผลกระทบแบบต่อเนื่องยาว ๆ ดังที่เห็นและประสบกันอยู่ อย่างไรก็ตาม ขอให้ทุกท่านปลอดภัย...

ในช่วงเดือนพฤศจิกายน 2563 ที่ผ่านมา สอ.สร.รฟท. ได้รับข่าวดีจาก สำนักงานส่งเสริมกรุงเทพมหานคร พื้นที่ 2 ได้มีการการจัดระดับมาตรฐานสหกรณ์ ประจำปี 2563 โดยสหกรณ์ออมทรัพย์ สอ.สร.รฟท. มีผลอยู่ในระดับ **ดีเลิศ**

ขอขอบพระคุณในทุกความร่วมมือของสมาชิก ผู้ตรวจสอบกิจการ คณะกรรมการ เจ้าหน้าที่ทุกคน โดยเฉพาะอย่างยิ่งท่านที่ปรึกษา “สมศักดิ์ โกศัยสุข” ที่คอยชี้แนวทางในการดำเนินงานของสหกรณ์ฯ ให้อยู่ในกรอบวินัยของ พ.ร.บ. ซ้อบังคับ ระเบียบต่าง ๆ ของสหกรณ์ฯ อย่างเคร่งครัด

และในคอสม์นัยรายงานผลการดำเนินงานฉบับเดือนธันวาคม 2563 นี้ เป็นการรายงานปริมาณธุรกิจสหกรณ์ ประจำเดือนพฤศจิกายน 2563

โดยแบ่งออกเป็น 2 ประเภท คือ เงินรับฝากจากสมาชิก และเงินให้กู้แก่สมาชิกค่ะ.

สรุปเงินให้กู้แก่สมาชิก ประจำเดือน พฤศจิกายน 2563

ลำดับ	ประเภทเงินกู้	จำนวนสัญญา	วงเงินอนุมัติ (บาท)	จ่ายจริง (บาท)
1.	เงินกู้พิเศษ	7	11,706,000	11,681,134
2.	เงินกู้เพื่อเหตุฉุกเฉิน	3,013	97,279,500	84,553,956
	เงินกู้ฉุกเฉินโควิด	89	1,331,000	1,329,201
3.	เงินกู้สามัญ	2,036	1,173,043,100	323,844,532
	เงินกู้สามัญโครงการพิเศษ (ปีน)	28	1,767,000	1,762,845
	เงินกู้สามัญเพื่อการศึกษา	2	270,000	269,577
4.	เงินกู้สามัญเพื่อซื้อโทรศัพท์	44	1,314,800	1,311,635
	เงินกู้สะสมกองทุนเงินสงเคราะห์เจ้าหน้าที่	6	1,122,000	329,089
รวม		5,225	1,287,833,400	425,081,969

สรุปการรับฝาก - กอง เงินฝากทั่ว 5 ประเภท ประจำเดือน พฤศจิกายน 2563

ลำดับ	ประเภทเงินฝาก	จำนวนบัญชี	จำนวนเงิน (บาท)
1.	เงินฝากออมทรัพย์	221	3,845,793.92
2.	เงินฝากออมทรัพย์พิเศษ	572	484,994,283.69
3.	เงินฝากประจำ	0	0.00
4.	เงินฝากเกษียณเพิ่มสุข	67	146,180,885.49
5.	เงินฝากประจำเพื่อสร้างอนาคต ยกเว้นภาษี	185	11,348,850.00
รวมทั้งสิ้น		1,045	646,369,813.10



ผลการดำเนินงาน สอ.สร.รฟท.
ประจำเดือน พฤศจิกายน 2563

รายการทางบัญชี (Accounting transaction)	พฤศจิกายน 2563(November,2020)	ตุลาคม 2563(October,2020)
จำนวนสมาชิก (ราย) (Membership)	7,824	7,818
เงินสดและเงินฝากธนาคาร (Cash and cash at bank)	84,882,307.83	82,577,537.90
เงินฝากสหกรณ์อื่น (Other cooperative deposits)	422,871,093.80	382,606,298.72
เงินลงทุน (Investment)	260,000,000.00	280,000,000.00
ลูกหนี้เงินให้สมาชิกกู้ (Loan receivable members)	2,327,949,809.00	2,323,862,451.00
ลูกหนี้อื่น (Other receivables)	5,714,090.00	3,452,978.00
โปรแกรมคอมพิวเตอร์ (Computer program)	683,730.00	683,730.00
สินทรัพย์อื่น ๆ (Other assets)	2,149,573.32	2,122,471.39
รวมสินทรัพย์ (Total assets)	3,104,250,603.95	3,075,305,467.01
เงินรับฝาก (Deposit)	646,369,813.10	638,971,164.10
หนี้สินอื่น (Other liability)	21,486,259.11	20,350,418.66
รวมหนี้สิน (Total liability)	667,856,072.21	659,321,582.76
ทุนเรือนหุ้น (Share capital)	2,008,335,570.00	1,998,240,910.00
ทุนสำรองและทุนอื่น ๆ (Compulsory reserves and other capital)	428,058,961.74	417,742,974.25
รวมทุน (Total capital)	2,436,394,531.74	2,415,983,884.25
รวมหนี้สินและทุน (Total liability and capital)	3,104,250,603.95	3,075,305,467.01
ดอกเบี้ยรับ (Interest received)	140,540,563.00	128,151,690.00
ดอกเบี้ยเงินรับฝาก (Deposit interest)	2,911,483.50	2,309,654.21
ผลตอบแทนจากเงินลงทุน (Return on investment)	13,295,602.70	13,280,068.47
รายได้อื่น ๆ (Other income)	378,354.43	330,665.12
รวมรายได้ (Total Income)	157,126,003.63	144,072,077.80
ค่าใช้จ่ายดอกเบี้ย (Interest expenses)	14,531,391.57	13,033,666.70
ค่าใช้จ่ายบริหาร (Administrative expenses)	9,164,778.63	8,360,811.16
รวมค่าใช้จ่าย (Total expenses)	23,696,170.20	21,394,477.86
กำไรสุทธิ (Net profit)	133,429,833.43	122,677,599.94

ภาพกิจสงเคราะห์สมาชิกของสหกรณ์ ออมทรัพย์รัฐวิสาหกิจไทย สสอ. (กองที่ 1)

“เรียกเก็บเงินเพิ่มเนื่องจากจ่ายเงินสงเคราะห์เกิน ตั้งแต่ปี 58”



สมาคมภาพกิจสงเคราะห์สมาชิกของสหกรณ์ออมทรัพย์รัฐวิสาหกิจไทย (สสอ.)
199/8 หมู่ 2 ถนนพหลโยธิน ตำบลบางเขิน อำเภอบางเขน จังหวัดนนทบุรี 11130 โทร. 0-2496-1130
เลขที่บัญชี 08-1917-1894 E-mail: state_2554@gmail.com Website: http://www.ccc.or.th

ที่ สสอ. 7.83/2563

459/63
ชื่อผู้รับ
12 ธ.ค. 2563
วันเดือนปี

11 พฤศจิกายน 2563

เรื่อง เรียกเก็บเงินเพิ่มเนื่องจากจ่ายเงินสงเคราะห์เกิน(คิดลบ)ตั้งแต่ปี 2558
เรียน ประธานศูนย์ประสานงานสหกรณ์ออมทรัพย์สหภาพแรงงานรัฐวิสาหกิจรถไฟแห่งประเทศไทย จำกัด
ซึ่งที่ส่งมาด้วย ตารางเงินสงเคราะห์ใช้เกินของแต่ละศูนย์ ณ 31 ธันวาคม 2562

ด้วยสมาคมภาพกิจสงเคราะห์สมาชิกของสหกรณ์ออมทรัพย์รัฐวิสาหกิจไทย(สสอ.)ได้ก่อตั้งขึ้นเมื่อปี 2554 เงินสงเคราะห์ล่วงหน้าที่สมาคมฯเรียกเก็บเป็นรายปี มีทั้งใช้เกินและไม่เกินในแต่ละปี โดยได้มีการเรียกเก็บเงินเพื่อชดเชยส่วนที่ใช้เกินจนถึงปี 2557 ไปเรียบร้อยแล้ว ขณะที่มีการจ่ายเงินสงเคราะห์เกินไปนับตั้งแต่ปี 2558 เป็นต้นมาเพิ่มขึ้นอีก ดังตารางต่อไปนี้

(1) ปี พ.ศ.	(2) เงินสงเคราะห์ ที่ส่งล่วงหน้า	(3) เงินสงเคราะห์ จ่ายจริง	(4) เงินสงเคราะห์ คงเหลือบวก(ลบ)	(5) เงินสงเคราะห์ใช้เกิน สะสม
2558	4,000.00	4,528.00	(528.00)	(528.00)
2559	4,200.00	4,598.12	(398.12)	(926.12)
2560	4,500.00	4,689.54	(189.54)	(1,115.66)
2561	4,800.00	4,780.24	19.76	(1,095.90)
2562	4,800.00	5,056.37	(256.37)	(1,352.27)

หมายเหตุ ข้อมูลตัวเลขในตารางดังกล่าวเป็นการแสดงถึงที่มาของการจ่ายเงินสงเคราะห์เกิน(คิดลบ) ในแต่ละปี ทั้งนี้ข้อมูลตัวเลขจริงของแต่ละคน อาจต่ำกว่าหรือสูงกว่า แล้วแต่รอบการสมัครที่มีการปรับปรุง

จากตารางดังกล่าว จะเห็นว่า เงินสงเคราะห์ที่เรียกเก็บล่วงหน้ามีเพียงปี 2561 เท่านั้น ที่จ่ายไม่เกิน 19.76 บาทต่อคน (คงเหลือเป็นบวกหรือมีเหลือ) ส่วนปีอื่น ๆ มีการจ่ายเกินไปทั้งสิ้นปี สรุปรการจ่ายเงินสงเคราะห์เกินไป

* **สรุปสุทธิรวมเป็นเงินสูงสุดไม่เกิน 1,352.27 บาท** ยกเว้นสมาชิกที่สมัครในรอบ 1/2558 ที่มีการเรียกเก็บเงินสงเคราะห์ล่วงหน้าเพียง 3,600.00 บาท และมีการปรับปรุงฐานข้อมูลให้สมาชิกพ้นสภาพเป็นจำนวนมาก

สมาคมฯขอเรียนชี้แจงว่า เนื่องจากสมาคมฯของเราใช้แนวทางในการพยายามจ่ายเงินสงเคราะห์ให้ได้ไม่น้อยกว่า 600,000.00 บาท มีใช้แนวทางจ่ายเงินสงเคราะห์ตามจำนวนสมาชิกที่เหลืออยู่ ดังนั้นเมื่อมีการจ่ายเงินเกินไปในปีใด ก็ต้องมีการเรียกเก็บเงินสงเคราะห์เพิ่ม โดยสมาคมฯได้สำรองจ่ายไปก่อนล่วงหน้าแล้ว

ขณะนี้ สมาคมฯจำเป็นต้องเรียกเก็บเงินสงเคราะห์เพิ่ม เพื่อชดเชยเงินที่ได้จ่ายเกินไปแล้ว และเพื่อให้สมาคมฯสามารถอยู่ได้ตามแนวทางที่ได้ปฏิบัติตลอดมา คือพยายามจ่ายเงินสงเคราะห์ให้ได้ไม่น้อยกว่า 600,000.00 บาท ตามเจตนารมณ์เดิมที่เราได้ร่วมกันจัดตั้งสมาคมฯนี้ขึ้นมา ดังนั้นสมาคมฯจึงมีความจำเป็นต้องขอให้ศูนย์ประสานงานสำรองจ่ายจำนวนร้อยละสามสิบของยอดเงินใช้เกินของแต่ละศูนย์ประสานงานฯ โดยใช้เงินจากค่าใช้จ่ายดำเนินการ 1.5% ที่แต่ละศูนย์ฯได้รับจากสมาคมฯ

จึงเรียนมาเพื่อโปรดพิจารณา

รศ.ดร. ปรานันท์ กนกนุกุลกิจ
มีสำเนาส่งมอบแล้ว

ขอแสดงความนับถือ

(นายสมเกียรติ อมตะระไชย)
นายกสมาคมภาพกิจสงเคราะห์
สมาชิกของสหกรณ์ออมทรัพย์รัฐวิสาหกิจไทย

12 ธ.ค. 63

สอบถามข้อมูลเพิ่มเติมติดต่อ คุณภัทริศา สามพันธ์ และคุณณกุล ลีนเสื่อ โทร. 021054756 ต่อ 9001-9004
ตามวันเวลาทำการ จันทร์ – ศุกร์ เวลา 08.30 – 16.30 น.



การรับเงินปันผล และเงินเฉลี่ยคืน

สำหรับสมาชิกที่มีการ “เปลี่ยนแปลงบัญชีรับเงิน”

สอ.สร.รพท.กำหนดจัดให้มีการประชุมใหญ่สามัญประจำปี 2563 ในวันพุธที่ 17 กุมภาพันธ์ 2564 และจะมีการโอนเงินปันผลและเงินเฉลี่ยคืน ประจำปี 2563 ให้แก่สมาชิก โดยมีรายละเอียดการยื่นเอกสาร และการจ่ายเงินดังนี้



รอบที่ 1

- ▶ สำหรับสมาชิกที่ประสงค์จะเปลี่ยนแปลงเลขที่บัญชีรับเงินปันผลและเงินเฉลี่ยคืน และสมาชิกที่ไม่เคยส่งเอกสารหลักฐานการรับเงินปันผลและเงินเฉลี่ยคืน จะต้องส่งเอกสารดังกล่าว ภายในวันศุกร์ที่ 29 มกราคม 2564
- ▶ ได้รับเงินปันผลและเงินเฉลี่ยคืน ประจำปี 2563 ในวันพฤหัสบดีที่ 18 กุมภาพันธ์ 2564

รอบที่ 2

- ▶ สำหรับสมาชิกที่ส่งเอกสารไม่ทันภายในวันศุกร์ที่ 29 มกราคม 2564 สามารถส่งเอกสารหลักฐานได้ภายในวันศุกร์ที่ 26 กุมภาพันธ์ 2564
- ▶ ได้รับเงินปันผลและเงินเฉลี่ยคืน ประจำปี 2563 ในวันพฤหัสบดีที่ 4 มีนาคม 2564

หมายเหตุ : หากสมาชิกไม่ประสงค์จะเปลี่ยนแปลงเลขที่บัญชีในการรับเงินปันผลและเงินเฉลี่ยคืน ไม่ต้องส่งเอกสารหลักฐานมาให้ใหม่ ท่านจะได้รับเงินดังกล่าวในบัญชีเดิมที่เคยแจ้งไว้กับสหกรณ์ฯ
รอบที่ 1 วันพฤหัสบดีที่ 18 กุมภาพันธ์ 2564

สอบถามข้อมูลเพิ่มเติม

โทร. 02 105 4756 ต่อ 9001 - 9004

ทุนส่งเสริมการศึกษา บุตรสมาชิก 2563

ยื่นขอรับทุนฯ วันจันทร์ที่ 2 พ.ย. - วันศุกร์ที่ 25 ธ.ค. 63

คุณสมบัติของผู้ขอรับทุนฯ

1. เป็นสมาชิกไม่น้อยกว่า 1 ปี
2. ไม่ค้างส่งค่าหุ้นและหนี้
3. สมาชิก 1 คน ขอรับได้เพียง 1 ทุน
4. เป็นบุตรของสมาชิก แต่ไม่
เป็นบุตรบุญธรรม
5. บุตรศึกษาอยู่ในสถาบันของทางราชการ หรือเอกชน
6. บุตรมีผลการเรียนในเทอมแรก
ที่ยื่นขอรับทุน ไม่น้อยกว่า 2.50
หรือร้อยละ 62.50
7. บุตรเป็นผู้มีความประพฤติเรียบร้อย



รายละเอียดและแบบฟอร์ม
ยื่นขอรับทุนฯ



ยื่นเอกสาร :
9 สาขา

ยื่นเอกสารหลักฐาน
ผ่านส่วนสาขาเท่านั้น
โดยยื่นที่ทำการสหภาพฯ
ทุกสาขา

**สาขาโปรดส่งเอกสาร
ที่สมาชิกยื่นขอรับทุนฯ
ให้สหกรณ์ฯ ภายในวัน
พุธที่ 30 ธันวาคม 63**



ยื่นเอกสาร :
ส่วนกลาง

ยื่นเอกสารหลักฐาน
ณ ที่ทำการสหกรณ์ฯ
ตามวันเวลาดำเนินการเวลา
08.30 - 16.30 น.



ส่งเอกสาร :
ไปรษณีย์

สหกรณ์ฯถือตราประทับลง
วันศุกร์ที่ 25 ธันวาคม 63
เป็นสำคัญหากพ้นกำหนด
วันดังกล่าวสหกรณ์ฯจะ
ไม่รับพิจารณา

NEW NORMAL

หลักวิกฤตเศรษฐกิจ ยุค COVID-19

บุคคลแรกที่สอนให้คนทั่วไปรู้จักคำว่า “สหกรณ์” คือ โรเบิร์ต โอเวน (Robert Owen) เป็นกรรมกรโรงงานทอผ้า เมืองแมนเชสเตอร์ ประเทศอังกฤษ หลังการปฏิวัติอุตสาหกรรมปลายศตวรรษที่ 18 เมื่อกำเนิดระบบทุนนิยมยุคแรก ทำให้กรรมกรโรงงานทอผ้าและโรงงานทั่วไปถูกกดขี่ขูดรีดจากนายทุน ทั้งค่าจ้างต่ำทำงานหนักยาวนาน สิ่งของจำเป็นในการดำรงชีวิตประจำวัน เช่น อาหาร เครื่องนุ่งห่ม ยารักษาโรค นั้นแพง ทำให้ชีวิตแร้นแค้น โรเบิร์ต โอเวน จึงคิดให้มีการจัดตั้งสหกรณ์ขึ้นในภาวะวิกฤตเศรษฐกิจที่กระทบต่อชีวิตของชนชั้นแรงงาน โดยมีความเชื่อว่าหากชนชั้นแรงงานรวมตัวกันเพื่อช่วยเหลือตนเอง และช่วยเหลือซึ่งกันและกันในทางเศรษฐกิจจะสามารถป้องกันการขูดรีดหรือเอารัดเอาเปรียบจากนายทุนได้ เขาจึงได้รับการยกย่องให้เป็นบิดาแห่งสหกรณ์สากล (บิดาสหกรณ์โลก) สำหรับประเทศไทย พระราชวรวงษ์เธอพระองค์เจ้ารัชณีแจ่มจรัสกรมหมื่นพิทยาลงกรณ์ ได้นำหลักการสหกรณ์มาจัดตั้งสหกรณ์แห่งแรก คือ สหกรณ์วัดจันทร์ไม่จำกัดสินใช้ เมื่อวันที่ 26 กุมภาพันธ์ 2459 มีเป้าหมายเพื่อช่วยเหลือคนยากจนให้มีชีวิตที่ดีขึ้น หลักการเดียวกันกับสหกรณ์สากล คือ ช่วยเหลือตนเองและช่วยเหลือซึ่งกันและกันและได้รับ

การเชิดชูว่าเป็นพระบิดาสหกรณ์แห่งประเทศไทย

จากประวัติการกำเนิดของระบบสหกรณ์ทั้งทางสากลและของประเทศไทย จึงเป็นหลักฐานชัดว่าสหกรณ์เกิดขึ้นเพื่อแก้ปัญหาเมื่อเกิดวิกฤตทางเศรษฐกิจ และช่วยเหลือป้องกันการกดขี่ขูดรีดจากระบบทุนนิยมที่มุ่งแต่แสวงหากำไรสูงสุด และเพื่อทำให้ชีวิตของผู้ใช้แรงงานมีความมั่นคง มีชีวิตที่ดีกว่า โดยการช่วยเหลือตนเองและช่วยเหลือซึ่งกันและกัน

สถานการณ์ปัจจุบัน โลกกำลังประสบกับภาวะเศรษฐกิจอย่างรุนแรงและรุนแรงมากขึ้นสาเหตุมาจากระบบทุนนิยมผูกขาดครอบงำโลกทำให้เกิดความเหลื่อมล้ำอย่างรุนแรงระหว่างนายทุนคนส่วนน้อยยิ่งร่ำรวยกับผู้ใช้แรงงานเกษตรกร ชวนาชาวไร่ และผู้บริโภคน้อยคนส่วนใหญ่อยากจน และเมื่อเกิดโรคโควิด 19 ระบาดไปทั่วโลก ประกอบกับความขัดแย้งทางการระหว่างประเทศมหาอำนาจคือ อเมริกากับจีน ในการร่วมกันป้องกันโรคโควิด ทำให้เศรษฐกิจยิ่งทรุดหนัก 19 จึงเกิดศัพท์คำว่า **NEW NORMAL** คือ วิถีชีวิตปกติใหม่ มาแพร่หลายอีกครั้งหนึ่ง ความจริงคำว่า NEW

ผู้บัญญัติศัพท์ NEW NORMAL ครั้งแรกคือ BILL GROSS ผู้ก่อตั้งบริษัท อสังหาริมทรัพย์ชาวอเมริกา ได้อธิบายภาวะวิกฤตเศรษฐกิจตกต่ำในอเมริกา ระหว่างปี 2007 - 2009 ที่เรียกว่าวิกฤตแบบแฮมเบอร์เกอร์ (Subprime crisis)



▶ คุณสมศักดิ์ โกศัยสุข : ที่ปรึกษา สอ.ส.สพ.

NORMAL เป็นภาษาที่ใช้กับวิถีชีวิตใหม่หลังจากเกิดวิกฤตเศรษฐกิจมาก่อน ผู้บัญญัติศัพท์ NEW NORMAL ครั้งแรกคือ BILL GROSS ผู้ก่อตั้งบริษัท อสังหาริมทรัพย์ชาวอเมริกาได้อธิบายภาวะวิกฤตเศรษฐกิจตกต่ำในอเมริการะหว่างปี 2007 - 2009 ที่เรียกว่าวิกฤตแบบแฮมเบอร์เกอร์ (Subprime crisis) โดยได้ศึกษาประวัติศาสตร์ที่ผ่านมาวิกฤตเศรษฐกิจตกต่ำจะเกิดขึ้นที่ผ่านมาประมาณ 10 ปี ต่อครั้ง และจากที่ผ่านมาเคยเกิดขึ้นหลายครั้งแล้ว และต่อไปเศรษฐกิจจะไม่มีทางฟื้นกลับมาเหมือนเดิมได้อีกต่อไป ด้วยเหตุนี้ประชาชนจะต้องเปลี่ยนแปลงวิถีชีวิตใหม่จะใช้ชีวิตแบบเดิมไม่ได้อีกแล้ว วิถีชีวิตความเป็นปกติใหม่คือมาตรฐานชีวิตใหม่ หมายถึงวิธีการดำเนินชีวิตอย่างใหม่ที่แตกต่างจากอดีตคือก่อนวิกฤตเศรษฐกิจเนื่องจากได้รับผลกระทบกับชีวิตอย่างไม่เคยปรากฏมาก่อนที่คนในสังคมไม่คุ้นเคยอย่างปกติมาก่อน

NEW NORMAL วิถีชีวิตใหม่สำหรับสมาชิก

สภรณ์ที่ควรนำไปใช้ในเป็นวิถีชีวิต คือ การยึดหลักแนวปรัชญาเศรษฐกิจพอเพียงอย่างเคร่งครัด โดยสร้างภูมิคุ้มกันในตนเอง รู้ประมาณ มีเหตุผล โดยปฏิบัติ ดังนี้

1. งดใช้จ่ายในสิ่งที่ไม่จำเป็นอย่างเด็ดขาด
2. ไม่สร้างหนี้หลายก้อนในเวลาเดียวกัน
3. ลดรายจ่ายลงทุกช่องทางที่สามารถทำได้
4. กู้เงินจากสภรณ์นำไปชำระหนี้ที่มีดอกเบี้ยสูง ให้เหลือหนี้เจ้าเดียวคือ หนี้จากสภรณ์เท่านั้น
5. ทหารายได้เพิ่ม (ทำงานเสริม)
6. วางแผนปลดหนี้ภายในระยะเวลาที่กำหนด
7. มีหนี้ต้องรีบชำระหนี้ให้เร็วที่สุด (ไม่เหนียวหนี้)

นี่คือ NEW NORMAL ที่สมาชิกสภรณ์ทุกท่านควรนำไปปรับใช้ให้เหมาะสม เพื่อสร้างความมั่นคงในชีวิตแก้วิกฤตด้วยอุดมการณ์ของสภรณ์ คือช่วยเหลือตนเองและช่วยเหลือซึ่งกันและกัน

สมศักดิ์ โกศัยสุข



ประชุม / สัมมนาเลือกตั้ง ผู้แทนสมาชิก

สอ.สร.รพท. ชุดที่ 16/2564

หลักการและเหตุผล

“New Normal” เป็นคำศัพท์ใหม่ยอดฮิต นำเข้ามาพร้อมกับ Covid-19 ในช่วงกลางปี 2563 จนทุกวันนี้เป็นที่เข้าใจในความหมายกันดีแล้ว ซึ่งแปลว่า “ความปกติใหม่” หรือ “ฐานวิถีชีวิตใหม่” ที่หมายถึง การดำเนินชีวิตใหม่ที่แตกต่างไปจากอดีตวันวาน เนื่องจากมีผลกระทบมาจากเชื้อไวรัส Covid-19 ที่ระบาดไปทุกหย่อมหญ้า และทั่วโลกจนเกิดการวิกฤต และเปลี่ยนแปลงผู้คนไปสู่วิถีใหม่ ไม่ว่าจะเป็นด้านสาธารณสุข การศึกษา ชีวิตด้านการบันเทิง และที่ชัดเจนที่สุด คือ ด้านเศรษฐกิจและสังคมตั้งปรากฏ และในทุก ๆ ด้าน คือตัวเปลี่ยนแปลงพฤติกรรมความเป็นอยู่ในวิถีชีวิตของทุกคน ไปอย่างอัดโน้มนัด (ท่ามกลางความกดดันและจำยอมอย่างมีวินัย) ซึ่งด้านสาธารณสุข และ ด้านเศรษฐกิจ มีผลกระทบอย่างรุนแรง จนมาถึงทุกวันนี้ นั่นก็คือ ทุกคนต้องเฝ้าระวังกับการติดเชื้อไวรัส Covid-19 อย่างพลาดไม่ได้ต้องสวมหน้ากากในที่ชุมชน รักษาความสะอาด ฆ่าเชื้ออยู่เสมอ ด้วยเจลหรือแอลกอฮอล์ ต้องใช้จ่ายอย่างประหยัด อดออม เนื่องจากรายได้้น้อย หรือตกงาน เพราะถูกเลิกจ้าง สถานประกอบการปิดตัวเอง หลาย ๆ คนหลาย ๆ ครอบครัวเดือดร้อน รวมถึง “คนสภกรณ์” แม้ว่าจะเป็นกลุ่มคนได้เปรียบ และมีโอกาสมากกว่าคนอื่น ๆ ในยามวิกฤตที่รุนแรง ภายใต้อาณัติของ Covid-19 ก็ตาม สภกรณ์ออมทรัพย์สหภาพแรงงานรัฐวิสาหกิจรถไฟแห่งประเทศไทย จำกัด (สอ.สร.รพท.) ได้ตระหนักถึงความสำคัญต่อการใช้ชีวิตและการปรับตัวต่อชีวิตประจำวัน ที่จะต้องอยู่ได้อย่างไม่เดือดร้อน จึงกำหนดจัดสัมมนา ให้ความรู้แก่สมาชิกสภกรณ์ออมทรัพย์ สอ.สร.รพท. ทั้งส่วนกลางและส่วนภูมิภาค ขึ้นในหัวข้อ “New Normal : สภกรณ์ยุค Covid-19” โดย ส่วนกลางจะจัดระหว่างวันที่ 11 -30

พฤศจิกายน 2563 ส่วนภูมิภาค 9 กลุ่ม ตั้งแต่วันที่ 1 -16 ธันวาคม 2563

วัตถุประสงค์

- เพื่อเรียนรู้ทันความเลวร้ายของระบบทุนผูกขาดสามารถดำรงชีวิตอยู่ได้ในสถานการณ์ของการแพร่ระบาดของเชื้อไวรัส Covid-19 ที่ยังคงทวีความรุนแรง
- เพื่อเข้าถึงการใช้บริการของสหกรณ์ตามกฎหมายกระทรวงที่เข้มงวด ที่กระทบต่อสมาชิกสหกรณ์จากสถานการณ์วิกฤตครั้งนี้
- เพื่อปรับตัวปรับวิถีชีวิตใหม่ให้อยู่ได้อย่างปลอดภัยและไม่กระทบจากปัญหาวิกฤตของระบบทุนนิยมผูกขาดที่ลุกลามไปทั่วโลกและโรคโควิด-19 ระบาด ที่ก่อให้เกิดวิกฤตอย่างรุนแรงและยาวนาน

การแบ่งเขตเลือกตั้ง หรือกลุ่มสมาชิก และจำนวนผู้แทนสมาชิกในแต่ละเขตเลือกตั้งพึงมีได้

ส่วนกลาง แบ่งเขตเลือกตั้งออกเป็น 12 เขตเลือกตั้ง ประกอบด้วย 12 กลุ่ม แต่ละกลุ่มมีผู้แทนสมาชิกได้ดังนี้

- กลุ่มเลือกตั้งที่ 1 สถานีกรุงเทพ - มีสมาชิก 379 คน มีผู้แทนสมาชิกได้ 8 คน
- กลุ่มเลือกตั้งที่ 2 โรงรถดีขจรกรุงเทพ - มีสมาชิก 236 คน มีผู้แทนสมาชิกได้ 5 คน
- กลุ่มเลือกตั้งที่ 3 โรงรถจักรบางซื่อ - มีสมาชิก 378 คน มีผู้แทนสมาชิกได้ 8 คน
- กลุ่มเลือกตั้งที่ 4 โรงรถพ่วงบางซื่อและย่านบางซื่อ - มีสมาชิก 193 คน มีผู้แทนสมาชิกได้ 4 คน

กลุ่มเลือกตั้งที่ 5 โรงเรียนเขตรางสมุทราศ

- มีสมาชิก 67 คน มีผู้แทนสมาชิกได้ 1 คน

กลุ่มเลือกตั้งที่ 6 โรงเรียนจักรบรรณบุรีและสถานีบรรณคดีตลอดสายใต้ถึงหัวหิน

- มีสมาชิก 266 คน มีผู้แทนสมาชิกได้ 5 คน

กลุ่มเลือกตั้งที่ 7 โรงเรียนมักกะสัน -โรงพยาบาลบุรีฉัตร

- มีสมาชิก 441 คน มีผู้แทนสมาชิกได้ 9 คน

กลุ่มเลือกตั้งที่ 8 โรงเรียนสื่อสารบางซื่อ

- มีสมาชิก 41 คน มีผู้แทนสมาชิกได้ 1 คน

กลุ่มเลือกตั้งที่ 9 ศูนย์ฝึกอบรมการรถไฟ และโรงงานโยธาบางซื่อ สารวัตรสถานที่บางซื่อ

- มีสมาชิก 110 คน มีผู้แทนสมาชิกได้ 2 คน

กลุ่มเลือกตั้งที่ 10 การรถไฟ

- มีสมาชิก 426 คน มีผู้แทนสมาชิกได้ 9 คน

กลุ่มเลือกตั้งที่ 11 สถานีฉะเชิงเทราตลอดสายตะวันออกทั้งหมด

- มีสมาชิก 248 คน มีผู้แทนสมาชิกได้ 5 คน

กลุ่มเลือกตั้งที่ 12 กลุ่มผู้เกษียณอายุ

- มีสมาชิก 710 คน มีผู้แทนสมาชิกได้ 14 คน

****กรณีสมาชิกที่เกษียณอายุผู้มีความประสงค์จะอยู่ในสังกัด ส่วนภูมิภาคให้แจ้งความจำเป็นหนังสือต่อสหกรณ์ล่วงหน้าก่อนการประชุมกลุ่มผู้แทนสมาชิกไม่น้อยกว่า 5 วัน****

ส่วนกลาง 12 กลุ่มเลือกตั้ง มีสมาชิก 3,495 คน มีผู้แทนสมาชิกได้ 71 คน

ส่วนภูมิภาค แบ่งเขตเลือกตั้งออกเป็น 9 เขตเลือกตั้ง โดยกำหนดให้ 1 กลุ่ม เป็น 1 เขตเลือกตั้ง และมีผู้แทนสมาชิกได้ดังนี้

เขตเลือกตั้งที่ 1 กลุ่มปากน้ำโพ ตั้งแต่เขตสถานีหนองฉางถึงสถานีตะพานหิน

- มีสมาชิก 332 คน มีผู้แทนสมาชิกได้ 7 คน

เขตเลือกตั้งที่ 2 กลุ่มอุตรดิตถ์ ตั้งแต่เขตสถานีหัวยอก ถึงสถานีเด่นชัย รวมถึงทางแยกตั้งแต่ชุมทางบ้านดาราถึงสถานีสวรรคโลก

- มีสมาชิก 490 คน มีผู้แทนสมาชิกได้ 10 คน

เขตเลือกตั้งที่ 3 กลุ่มลำปาง ตั้งแต่เขตสถานีปากป่าน ถึงสถานีเชียงใหม่

- มีสมาชิก 268 คน มีผู้แทนสมาชิกได้ 5 คน

เขตเลือกตั้งที่ 4 กลุ่มแก่งคอย ตั้งแต่เขตสถานีหนองกวย ถึงสถานีภูเขาลาด และทางแยกตั้งแต่สถานีแก่งคอย ถึงหนองพวง

- มีสมาชิก 341 คน มีผู้แทนสมาชิกได้ 7 คน

เขตเลือกตั้งที่ 5 กลุ่มนครราชสีมาตั้งแต่เขตสถานีนครราชสีมาถึงชุมทางถนนจิระและทางแยกตั้งแต่ชุมทางถนนจิระถึงสถานีหนองคาย

- มีสมาชิก 430 คน มีผู้แทนสมาชิกได้ 9 คน

เขตเลือกตั้งที่ 6 กลุ่มอุบลราชธานี ตั้งแต่เขตสถานีบ้านพะเนา ถึงสถานีอุบลราชธานี

- มีสมาชิก 296 คน มีผู้แทนสมาชิกได้ 6 คน

เขตเลือกตั้งที่ 7 กลุ่มชุมพรตั้งแต่เขตสถานีหนองคาบ ถึงสถานีมะลวน

- มีสมาชิก 405 คน มีผู้แทนสมาชิกได้ 8 คน

เขตเลือกตั้งที่ 8 กลุ่มทุ่งสงตั้งแต่เขตสถานีชุมทางบ้านทุ่งโพธิ์ถึงสถานีปากคลอง สถานีศรีรัฐนิคม และทางแยกตั้งแต่ชุมทางทุ่งสง ถึงสถานีกันตัง และแยกตั้งแต่ชุมทางเขาชุมทอง ถึงสถานีนครศรีธรรมราช

- มีสมาชิก 472 คน มีผู้แทนสมาชิกได้ 9 คน

เขตเลือกตั้งที่ 9 กลุ่มหาดใหญ่ตั้งแต่เขตสถานีพิทลุง ถึงสถานีสุโขทัย และทางแยกชุมทางหาดใหญ่ ถึงสถานีปาดังเบซาร์

- มีสมาชิก 547 คน มีผู้แทนสมาชิกได้ 11 คน

รวมจำนวนสมาชิกส่วนภูมิภาค 9 กลุ่ม มีสมาชิกจำนวน 3,581 คน มีผู้แทนสมาชิกได้ 72 คน



สรุปยอดสมาชิกสมาคมพัฒนากิจสหกรณ์

ตั้งแต่ ปี 2554 ถึง วันที่ 20 ตุลาคม 2563

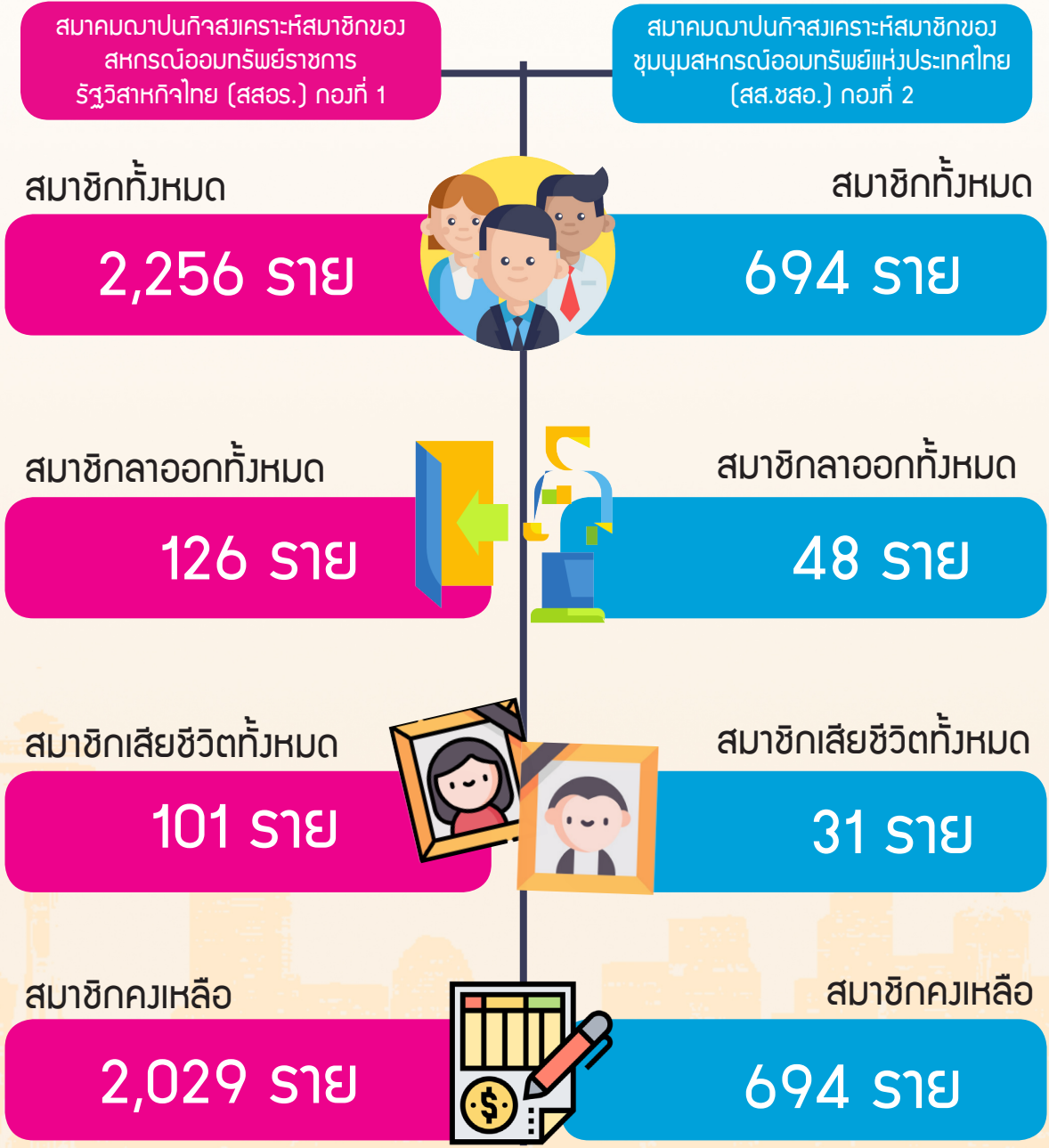

ทายาทรับเงินสหกรณ์จากทั้งสองสมาคมฯ รายละ 600,000 บาทเศษ (ก่อนหักค่าใช้จ่ายตามข้อบังคับสมาคมฯ 4% เป็นเงิน สองหมื่นกว่าบาท)





ประมวลภาพกิจกรรม

โดย ประชาสัมพันธ์

สมาชิกเซ็กได้กอนำมอบกรณีชำระหนี้ครบ โครงการวินกุ่มพิเศษเพื่อการเคหะสงเคราะห์



นายชาญวิทย์ เทพมณี : สังกัด สาขาชุมพร



นายเกษม สิ้นธุ์ชัย : สังกัด สาขา แก่งคอย



นางกุศล บุญแท้ ทายาทโดยธรรมของ
นายปัญญา บุญแท้ : สังกัด กลุ่มเกษียณฯ

สวัสดิการเกื้อกูลสมาชิกอาวุโส



นายกมล ศิริจันทร์ รองประธานกรรมการ
มอบสวัสดิการ ให้แก่ นายสมบัติ ป้องเพ็ชร



ขั้นตอนสมัครใช้งานระบบ SRUSCT WEB ONLINE

1

แจ้งเบอร์โทรศัพท์กับทางสหกรณ์ฯ เพื่อ
อัพเดทข้อมูล หลังจากนั้น เข้าสู่วีบบไซต์
www.srusct.or.th จากนั้นคลิก
“ระบบออนไลน์สหกรณ์”



2

คลิกไปที่
“ใช้งานครั้งแรก”

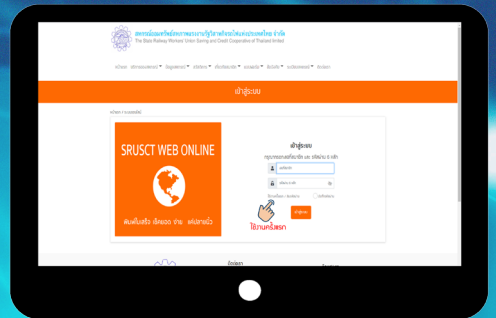

3

การสมัครกรอกเลขสมาชิกของท่าน 5 หลัก
(ตัวอย่างเช่น รหัสสมาชิก 00145) รหัสบัตร
ประชาชน เบอร์โทรศัพท์ของท่าน จากนั้น
คลิก “ลงทะเบียน”



4

ตรวจสอบ SMS ที่ได้รับบนโทรศัพท์
มือถือของท่าน > นำเลข OTP ที่ได้รับ
กรอกเข้าสู่ระบบจากนั้นคลิกส่ง
“ส่ง OTP”

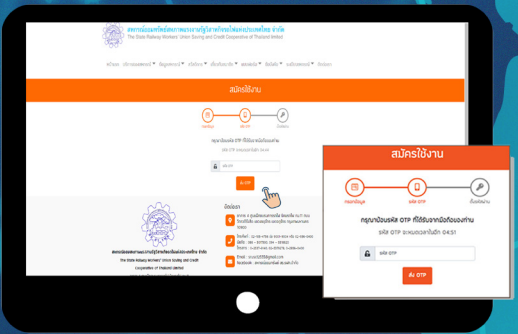

5

ท่านสามารถกำหนดรหัสผ่านของท่านโดย
ต้องการกรอกตัวเลข 6 หลัก (ตัวเลข 0 - 9)
จากนั้นคลิกตั้งรหัสผ่านเป็นอันเสร็จเรียบร้อยแล้ว

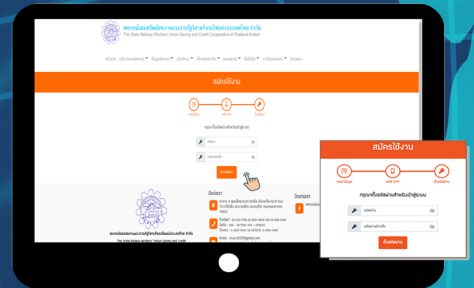

สอบถามข้อมูลเพิ่มเติม โทร. 02 105 4756 ต่อ 9001 - 9004
ตามวันเวลาทำการ เวลา 08.30 - 16.30 น.

www.srusct.or.th | Email : srusct2555@gmail.com | Facebook : สหกรณ์ออมทรัพย์ สร.สพท. จำกัด