



ยึดถืออุดมการณ์ อสุจิ มยุสุสา คมนาคมแห่งตน เป็นคนสหกรณ์

อุดมการณ์สหกรณ์

cooperative ideology

สหกรณ์ออมทรัพย์สหภาพแรงงานรัฐวิสาหกิจรถไฟแห่งประเทศไทย จำกัด (สอ.สร.รฟท.)

THE STATE RAILWAY WORKERS' UNION SAVING AND CREDIT COOPERATIVE OF THAILAND LIMITED (SRUSCT)

ปีที่ 1 ฉบับที่ 4 เดือนสิงหาคม 2558

“๑๒ สิงหาคม”

วันแม่แห่งชาติ

รักแม่

ต้องร่วมกัน

สร้างนิสัยการออม

เสียตั้งแต่วันนี้



One for all and all for One

แต่ละคนเพื่อทุกคน และ ทุกคนเพื่อแต่ละคน

www.srusct.or.th

srusct2555@gmail.com

www.facebook.com/srusctcoop

บรรณาธิการบริหาร

ทักษิณ 2

สุพิเชฐ สุวรรณชาติ

เรื่องจากปก 3

ผู้จัดการ

คุยกับประธาน 4

สมศักดิ์ โกศัยสุข

รายงานผลการดำเนินงาน 6

โดย : ผู้จัดการ

เส้นทางคนสหกรณ์ 8

โดย : สราวุธ สราญวงศ์

สหกรณ์ต้องรู้ 10

กรรมการฝ่ายศึกษา สอ.สร.รพท.

บนความเคลื่อนไหว 12

ผู้จัดการ

ฉาปนกิจสงเคราะห์ 14

โดย : ผู้จัดการ

ประมวลภาพกิจกรรม 15

โดย : เบญจวรรณ ล้อเส็ง

สวัสดิ์ศรีรับ.....มวลสมาชิกและท่านผู้อ่านที่เคารพทุกท่านพบกันอีกกับอุดมการณ์สหกรณ์ ฉบับที่แล้วมีข้อมูลผลิตผลที่ปกหน้าคือInternational Commercialization Alliance : ICA ที่ถูกต้องคือ International Co-operative Alliance ทางทีมงานต้องขอภัยเป็นอย่างสูงพร้อมขอน้อมรับคำแนะนำและติชมดีๆจากสมาชิกและท่านผู้อ่านเพื่อจะปรับปรุงให้ดีขึ้นต่อไป เหตุการณ์ที่ผู้คนทั่วโลกเฝ้ามองคือวิกฤตทางเศรษฐกิจของประเทศไทย ในฐานะที่เราใช้ชีวิตโดยใช้หลักอุดมการณ์สหกรณ์ในการดำเนินชีวิตต้องเรียนรู้จากวิกฤตของกรีซในครั้งนี้จะได้ไม่ผิดพลาดซ้ำซาก คนกรีซในอดีตได้สร้างความหายนะให้แก่คนกรีซในปัจจุบันอย่างไรการเสพติดกับการกู้ยืมเงินง่ายๆแม้ว่าจะไม่มีปัญหาจะใช้น้ำและเสพติดกับความมั่งคั่งที่เกิดจากนโยบายประชานิยมที่แต่ละพรรคแข่งกันหยิบยื่นให้มากกว่า30ปี รัฐบาลกรีซใช้เงินอย่างสุรุ่ยสุร่าย ค่าใช้จ่ายภาครัฐจึงสูงมาก ในขณะที่รายได้จากการเก็บภาษีนั่นไม่เพียงพอตามเป้าหมายที่กำหนดไว้เนื่องจากคนกรีซโดยเฉพาะชนชั้นกลางมักจะหลีกเลี่ยงภาษีกรีซอาจเป็นตัวอย่างให้ประชาชนชาติอื่นทั่วโลกที่อยากได้ประชานิยมเหมือนกับประชาชนของกรีซในเวลานี้ได้เรียนรู้ถึงถึงอนาคตที่จะเกิดขึ้นว่ามันจะเป็นอย่างไร และพิเศษสุดเดือนนี้อ่าลิ้มกิจกรรม “Bike for Mom” “ปั่นเพื่อแม่” เป็นกิจกรรมจักรยานเฉลิมพระเกียรติ สมเด็จพระนางเจ้าพระบรมราชินีนาถ เนื่องในโอกาสสมหมายมงคลเฉลิมพระชนมพรรษา 83 พรรษา 12 สิงหาคม 2558 โดยมีวัตถุประสงค์เพื่อให้พสกนิกรในจังหวัดต่างๆ ทั่วประเทศไทยได้มีโอกาสร่วมกิจกรรมปั่นเพื่อแม่พร้อมกันทั้งประเทศวันอาทิตย์ที่ 16 สิงหาคม 2558 เวลา15.00น.เพื่อเป็นการแสดงออกถึงความจงรักภักดี

สำหรับฉบับนี้ก็อัดแน่นไปด้วยสาระดีๆเช่นเคยครับ พบกันใหม่ฉบับหน้าครับ ขอให้ทุกท่านสุขภาพแข็งแรงยืนหยัดด้วยอุดมการณ์สหภาพและอุดมการณ์สหกรณ์ ร่วมเป็นพลังในการต่อสู้ด้วยกันต่อไป

ด้วยจิตคารวะ

บรรณาธิการ

editor@srusct.or.th

คณะผู้จัดทำ

ที่ปรึกษา : สมศักดิ์ โกศัยสุข, สาวิทย แก้วหวาน, อำพล ทองรัตน์

บรรณาธิการ : สุพิเชฐ สุวรรณชาติ

ผู้ช่วยบรรณาธิการ : โชติกา บุญรังศรี

กองบรรณาธิการ : สุศักดิ์ อินตรา, สมบัติ เรืองงาม

ธารัตนดา แสนสวนจิตร, ธนกร คล่องใจ

เบญจวรรณ ล้อเส็ง เจ้าหน้าที่ประชาสัมพันธ์

สหกรณ์ออมทรัพย์สหภาพแรงงานรัฐวิสาหกิจรถไฟแห่งประเทศไทย จำกัด (สอ.สร.รพท.)
THE STATE RAILWAY WORKERS' UNION SAVING AND CREDIT COOPERATIVE OF THAILAND LIMITED

อาคาร 4 ฝ่ายบริหารบุคคล (ด้านฝึกอบรม) หมู่ที่ 1 แขวงจตุจักร

เขตจตุจักร กทม. 10900

โทรศัพท์ 0 2537 9140 , 0 2936 0400 ต่อ 17-20 โทรสาร 0 2936 0400 ต่อ 21

www.srusct.or.th แนะนำหรือติชมได้ที่ editor@srusct.or.th

ร่วมนกันสร้างนิสยการออม “ เพื่อชีวิตที่มั่นคง ”

“ ต้องประหยัดสุดๆ ลูก 3 คน กว่าเขาจะเรียนจบ ใช้เงินไปไม่ใช่น้อย
ทุกคนจบปริญญาตรีหมด และเขามาต่อยอดส่งตัวเองเรียนโท”

การรู้จักประมาณตนเอง และอยู่อย่างพอ
เพียงย่อมนำมาซึ่งความสุขในครอบครัว วิธีแห่ง
สหกรณ์ คือ วิธีแห่งชีวิตที่สร้างสุขได้.

“ครอบครัว ปิยาวาจาสุรณ” เป็น
ครอบครัวของอดีตพนักงานการรถไฟสังกัดฝ่าย
การช่างกล หัวหน้าครอบครัวคือ “คุณสุภาพ ปิย
วาจาสุรณ” เป็นคนขริมพูดน้อยแต่แน่วแน่ มี
ความรับผิดชอบสูงในชีวิตให้ความอบอุ่นกับลูกๆ
เสมอ มิมิตรไมตรี และจิตใจที่ติงามต่อส่วนรวมทั้ง
ก่อนและหลังเกษียณ ที่น่าประทับใจและน่าชื่นชม
“ครอบครัวปิยาวาจาสุรณ” เป็นสมาชิกสหกรณ์ทั้ง
ครอบครัว (คุณพ่อเป็นสมาชิกสามัญ คุณแม่และ
ลูกๆเป็นสมาชิกสมทบ) เพราะฉะนั้นจึงไม่แปลกใจ
เลย ที่ครอบครัวนี้หลังผู้นำครอบครัวเกษียณจากงาน
สามารถสร้างสุขให้กับครอบครัวได้อย่างราบรื่น ไม่
เดือดร้อนเรื่องเงินทอง

เนื่องในโอกาส “วันแม่” ของเดือนสิงหาคม
2558 จึงถือโอกาสสัมภาษณ์ “คุณแม่” ของ
ครอบครัวปิยาวาจาสุรณ คือ คุณพวงรัตน์ ปิยาวา
จาสุรณ อายุ 67 ปี เพื่อเป็นแนวทางและสะท้อนการ



คุณสุภาพ ปิยาวาจาสุรณ และภรรยา

เลี้ยงลูกจนเติบโตใหญ่สำเร็จการศึกษา โดย “ผ่านวิถี
ของสหกรณ์”



“ต้องประหยัด
สุดๆ ลูก 3 คน
กว่าเขาจะเรียน
จบ ใช้เงินไม่ใช
่น้อย ทุกคนจบ
ปริญญาตรีหมด
และเขามาต่อยอด
ส่งตัวเองจนเรียน
จบโท” นี่คื

คุณพวงรัตน์ ปิยาวาจาสุรณ สันทนาแรก ของ
คุณพวงรัตน์ ปิยาวาจาสุรณ ที่ทำหน้าที่เล่นบทบาท
คุณแม่และดูแลทุกคนในครอบครัวกับวัยที่ยัง
กระฉับกระเฉงแม้ว่าสามีจะเกษียณมาแล้วกว่า 10
ปี ทุกวันนี้ลูกๆทุกคนมีงานทำที่มั่นคง เธอเล่าต่อว่า
ครอบครัวมีความศรัทธาและเชื่อมั่นในระบบ
สหกรณ์ สอ.สร.รพท. มาก สามีเป็นสมาชิกสหกรณ์
ตั้งแต่แรกเริ่มก่อตั้งจนเกษียณ แล้วลาออกเพราะไม่
ทราบว่สมาชิกที่เกษียณแล้วเป็นสมาชิกต่อได้ตอน
นั้นเสียดายมาก การประชาสัมพันธ์และการสร้าง
ความเข้าใจไม่ทั่วถึง ตอนหลังจึงกลับเข้ามาเป็น
สมาชิกใหม่ คุณพวงรัตน์บอกว่ก่อนหน้านี้ตนเองมี
รายได้เสริมจากคลินิกในกม.11 สมัยก่อนค่าเทอม
ลูกๆให้สามีกู้เงินสหกรณ์มาเป็นค่าใช้จ่าย ค่าขนม
ของลูกๆ 3 คน เราใช้จ่ายอย่างประหยัดที่สุด

(อ่านต่อหน้า 5)

สมศักดิ์ โกศัยสุข ประธานกรรมการ



สวัสดิ์ครับพี่น้องผู้ใช้แรงงานทุกท่าน คงเป็นที่ทราบกันดีของชนชาวไทยทุกคน ที่ติดตามสถานการณ์ของบ้านเมืองว่า ขณะนี้กำลังประสบปัญหาอะไร สิ่งปรากฏในสังคมทุกอย่างล้วนมาจาก “เหตุ” แห่งการกระทำทั้งนั้นจึงมีสิ่งที่เกิดตามมาเรียกว่า “ผล” ผลขณะนี้หนี้สินครัวเรือนของคนไทยสูงสุดเป็นประวัติการณ์ คือ 85% ของ GDP (Gross Domestic Production) หรือผลผลิตมวลรวมภายในประเทศ เหตุเพราะจ่ายมากกว่ารับ ไม่มีการรวมกลุ่มเป็นสหกรณ์ที่เข้มแข็ง ขาดเงินออม เกษตรกรชาวไร่ชาวนาผลผลิตต่ำเพราะพ่อค้าคนกลาง รัฐบาลนายทุนปล่อยให้ นายทุนธนาคารกดขี่ขูดรีดเกษตรกรชาวไร่ชาวนา การเกิดภัยแล้งเดือดร้อนไปทั่วประเทศ เพราะพวกนายทุนตัดไม้ ทำลายป่า ระเบิดภูเขา ทำลายระบบนิเวศน์ผลทำให้เกิดภาวะแห้งแล้ง

แผ่นดินไหว คลื่นยักษ์สึนามิ เป็นต้น เกิดความเหลื่อมล้ำในสังคมไทยอย่างรุนแรงที่เรียกว่า “รวยกระจุกจนกระจาย” ก็เพราะรัฐบาลนายทุนที่ผ่านมามีออกกฎหมายให้นายทุนกดขี่ขูดรีดเอาเปรียบประชาชนหรือพลเมืองได้อย่างเสรี เรียกว่ามือใครยาวสาวได้สาวเอา

สภาพการณ์ที่ปรากฏอย่างเป็นรูปธรรมในสังคมไทยในขณะนี้ ชี้ให้เห็นชัดว่าประเทศไทยอยู่ในช่วงวิกฤตทางเศรษฐกิจอีกแล้ว ดังนั้น ทางที่เราจะอยู่รอดหรือเจ็บตัวให้น้อยที่สุด เราต้องเรียนรู้ รู้เท่าทันและต้องเริ่มต้นที่ตัวเราแต่ละคน **คนที่เป็สมาชิกสหกรณ์ออมทรัพย์ ต้องใช้สหกรณ์ให้เป็นประโยชน์ เพราะสหกรณ์เท่านั้นที่จะช่วยท่านได้จริง** คนที่ยังไม่เป็นสมาชิกก็ต้องสมัครเป็นสมาชิกสหกรณ์ฯโดยเร็วเพราะท่านจะได้มีโอกาสลงหุ้นไว้กับสหกรณ์ มีโอกาสฝากเงินดอกเบี้ยสูงกว่าธนาคารพาณิชย์ 5 – 6 เท่า และไม่ต้องเสียภาษี เมื่อจำเป็นต้องใช้เงินก็มากู้กับสหกรณ์ ดอกเบี้ยต่ำกว่ากู้ธนาคารพาณิชย์ กู้ง่ายกว่า และมีเงินปันผลให้ทุกๆปีหลังประชุมใหญ่ในเดือนกุมภาพันธ์ และยังมีสวัสดิการต่างๆครบครัน ตั้งแต่เกิด แก่ เจ็บ ตาย และที่สำคัญที่สุดสังคมไทยได้รับรู้ว่า เราคือผู้รู้ผู้ตื่น ผู้เจริญที่มีการพัฒนาระดับจิตใจ ปฏิบัติการเพื่อร่วมมือกันสร้างพลังทางเศรษฐกิจเพื่อเกียรติศักดิ์ศรีความเป็นมนุษย์ของเรา **และเหตุที่เรา รู้จัก**



เก็บออมจนเป็นวัฒนธรรม รู้จักใช้จ่ายเงิน รู้จักทำบัญชีครัวเรือน ประหยัด จิตใจดีมันอย่างจริงจัง ตามอุดมการณ์สหกรณ์ แน่นนอนผลที่ตามมาคือเราจะมีอนาคตมีความมั่นคงทางการเงินไปจนเกษียณอายุและจนถึงชีวิต
ปัญหาความยุ่งยาก วิกฤตเศรษฐกิจของเรา
ของประเทศชาติก็จะไม่กลับมาทำร้ายเราอีก
เพราะเราได้เรียนรู้ปฏิบัติการช่วยเหลือตนเอง
และช่วยเหลือผู้อื่น ตามอุดมการณ์สหกรณ์
นั่นเอง

สวัสดิการเกื้อกูลสมาชิกอาวุโส



มอบสวัสดิการเกื้อกูลสมาชิกอาวุโสให้แก่
 นายเหลียม โมกงาม จำนวนเงินที่ได้รับ 1,000 บาท

เงินสงเคราะห์จัดการศพ



มอบเงินสงเคราะห์จัดการศพ ให้แก่
 ภรรยาของ **นายทศศักดิ์ สุดใจ** สมาชิกผู้เสียชีวิต
 จำนวนเงินที่ได้รับ 17,000 บาท

(ต่อจากหน้า 3)

รายได้จากคลินิกส่วนหนึ่งก็ฝากกับสหกรณ์ฯ ต่อมาภายหลังเมื่อดอกเบี้ยเงินฝากสูงกว่าธนาคารมากก็มาสมัครเป็นสมาชิกสมทบพร้อมกับลูกๆ ด้วย เพื่อให้ทุกคนได้ออมเงินไว้กับสหกรณ์ทั้งหุ้นและเงินฝาก รวมถึงได้ปิดบัญชีของธนาคารมาฝากไว้กับสหกรณ์ฯ ทั้งหมด ดอกเบี้ยและเงินปันผลคุ้มค่ามาก ตั้งแต่เป็นสมาชิกสมทบมากกว่า 10 ปีไม่เคยกู้เงินกับสหกรณ์ฯ มีเงินก็มาฝากอย่างเดียว รวมถึงได้แนะนำเพื่อนๆ ทุกรายอดีต รพท. มาสมัครสมาชิกสมทบด้วย เพื่อจะได้ฝากเงินที่ได้ผลตอบแทนสูง

ลูกๆ ทุกคนเขาก็ชื่นชมระบบสหกรณ์และพูดกันอยู่เสมอว่า **“ครอบครัวเราเป็นครอบครัวคนสหกรณ์”** แม้ทุกวันนี้เขาเป็นนายความเป็นอาจารย์กันแล้ว เงินทุกบาทเขาก็ยังฝากกับสหกรณ์ฯ นะคะ และที่ภูมิใจก็คือ บ้านหลังแรกและหลังที่สองเราได้มาด้วยเงินฝากกับสหกรณ์ฯ.....คุณพวงรัตน์ยืนยัน

สุดท้ายของการสนทนา คุณพวงรัตน์ ปิยาวาจา-นุสรณ์ คุณแม่ของลูกๆ ได้เน้นว่า **การดูแลรายจ่ายในครอบครัวเป็นเรื่องใหญ่ เราต้องรู้จักประมาณตนและอยู่อย่างพอเพียง หลีกเลี่ยงการสร้างภาระหนี้สิน โดยเฉพาะคนที่ใกล้ชิดเกษียณ จะได้มีชีวิตที่สุขสบายไม่ต้องเจอภาวะความเครียด ตัวเองโชคดีมากที่ทุกวันนี้ลูกๆ ทุกคนมีงานทำมีเงินออมไว้กับสหกรณ์ฯ เราสบายใจเพราะอย่างน้อยเขามีความมั่นคงในการเงิน**



คุณพวงรัตน์ ปิยาวาจา-นุสรณ์ และหลานสาว



นไปแล้วครึ่งปีของ 2 ไตรมาส (ม.ค. - พ.ย. 2558) กับผลการดำเนินงานของ สหกรณ์ สอ.สร.รพท. พร้อมกับการเสร็จสิ้นการตรวจสอบกิจการของผู้สอบบัญชีจาก บริษัท มนตรีสอบบัญชีและกฎหมาย จำกัด ที่ได้รับการพิจารณาคัดเลือกจากที่ประชุมใหญ่เมื่อเดือนกุมภาพันธ์ 2558 ที่ผ่านมา ผลการดำเนินงานเป็นไปตามกฎหมาย ข้อบังคับ และระเบียบตามที่สหกรณ์กำหนดทุกประการ ด้านบัญชีมีการบันทึกข้อมูลครบถ้วนเป็นระบบด้วยโปรแกรมคอมพิวเตอร์ที่สามารถรายงานงบบุคูลข้อมูลต่างๆ ได้รวดเร็วและสมบูรณ์ ด้านการเงินการรับ-จ่าย และเก็บรักษาเงินสดเป็นไปตามระเบียบไม่พบข้อผิดพลาด

ครึ่งปีแรก สหกรณ์ออมทรัพย์ สอ.สร.รพท. มีทุนเรือนหุ้นเพิ่มขึ้นมาอีก 51.865 ล้านบาท มีเงินรับฝากจากสมาชิกเพิ่มขึ้นมาอีก 37.146 ล้านบาท มีรายได้ 6 เดือนรวมกันทั้งสิ้น 67.968 ล้านบาท (รายได้หลักมาจาก ดอกเบี้ยเงินให้กู้แก่สมาชิก) รายจ่าย 10.504 ล้านบาท ส่วนกำไร 57.463 ล้านบาท และในการให้บริการเงินกู้ในปีนี้ คณะกรรมการมีความระมัดระวังในการให้เงินกู้แก่สมาชิกเป็นอย่างยิ่ง 6 เดือนแรกให้เงินกู้ 3 ประเภทไปแล้ว 540.453 ล้านบาทเศษ และสหกรณ์มีสภาพคล่องที่เพียงพอในการให้บริการเงินกู้แก่สมาชิก ส่วนอัตราดอกเบี้ยอยู่ในโฆษณาท้ายเล่มแล้วค่ะ

พบกับใหม่ฉบับหน้า
ผู้จัดการ

กราฟแสดงการให้เงินกู้แก่สมาชิกครึ่งปีแรก

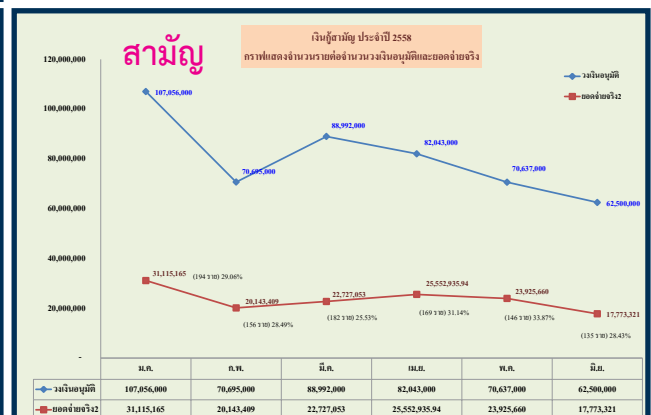
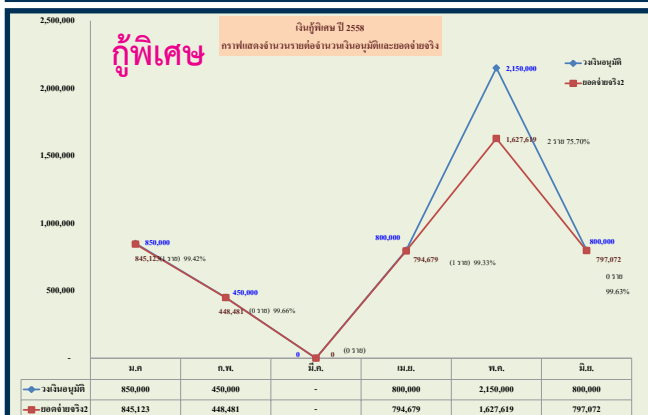
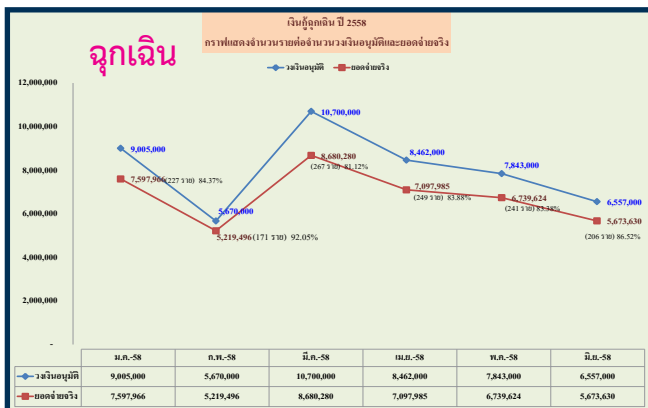

รายงานผลการดำเนินงาน ประจำเดือน มิถุนายน 2558

Report Operative Results JUNE 2015

สหกรณ์ออมทรัพย์สหภาพแรงงานรัฐวิสาหกิจรถไฟแห่งประเทศไทย จำกัด (สอ.สร.รฟท.)

รายการทางบัญชี (Accounting transaction)	มิถุนายน 2558 June,2015	พฤษภาคม 2558 (May,2015)
จำนวนสมาชิก (ราย) (Membership)	6,418	6,379
เงินสดและเงินฝากธนาคาร (Cash and cash at bank)	77,854,300.08	54,440,945.45
ลูกหนี้เงินให้สมาชิกกู้ (Loan receivable members)	1,771,432,319.00	1,778,128,512.00
เงินลงทุน (Investment)	50,368,000.00	45,368,000.00
สินทรัพย์อื่น ๆ (Other assets)	2,287,538.09	2,261,886.00
รวมสินทรัพย์ (Total assets)	1,901,942,157.17	1,880,199,343.45
เงินรับฝาก (Deposit)	280,890,674.50	276,701,428.05
เจ้าหนี้เงินกู้ (Loan payable)	37,023,267.00	38,295,267.00
หนี้สินอื่น (Other liability)	11,207,072.03	9,130,018.60
รวมหนี้สิน (Total liability)	329,121,013.53	324,126,713.65
ทุนเรือนหุ้น (Share capital)	1,335,529,870.00	1,329,422,710.00
ทุนสำรองและทุนอื่นๆ (Compulsory reserves and other capital)	237,291,273.64	226,649,919.80
รวมทุน (Total capital)	1,572,821,143.64	1,556,072,629.80
รวมหนี้สินและทุน (Total liability and capital)	1,901,942,157.17	1,880,199,343.45
ดอกเบี้ยรับ (Interest received)	66,124,728.35	55,194,656.20
ผลตอบแทนจากเงินลงทุน (Return on investment)	1,399,742.63	456,068.56
รายได้อื่น ๆ (Other income)	443,636.87	85,142.00
รวมรายได้ (Total income)	67,968,107.85	55,735,866.76
ค่าใช้จ่ายดอกเบี้ย (Interest expenses)	6,674,370.13	5,678,141.05
ค่าใช้จ่ายบริหาร (Administrative expenses)	3,830,589.69	3,269,931.52
รวมค่าใช้จ่าย (Total expenses)	10,504,959.82	8,948,072.57
กำไรสุทธิ (Net profit)	57,463,148.03	46,787,794.19



บ้านหลังนี้ได้มาด้วยเงินของสหกรณ์ฯ

จำ ได้ว่าตั้งแต่ได้รับการบรรจุแต่งตั้งเป็นพนักงานการไฟฟ้า เมื่อปี 2540 ช่วงแรกๆจะรู้จักสหกรณ์เพียงแค่ว่าใครอยากกู้สหกรณ์ก็ต้องสมัครเป็นสมาชิกก่อน 6 เดือนถึงจะกู้ได้ ตอนนั้นบรรจุนานใหม่ๆเงินเดือนห้าพันกว่าบาท ก็เลยไม่อยากกู้ ไม่อยากเป็นหนี้สิน พอทำงานมาได้สักระยะได้รับคำแนะนำจากรุ่นพี่ๆว่าสมัครเป็นสมาชิกสหกรณ์ไม่จำเป็นต้องกู้ก็ได้ เพียงแค่เราถือหุ้นรายเดือน พอสิ้นปีก็มีจ่ายค่าตอบแทนในรูปของเงินปันผล เสมือนเป็นการเก็บออมเงิน และหากเดือดร้อนมีความจำเป็นก็สามารถกู้เงินจากสหกรณ์ได้โดยไม่เป็นหนี้สินายทุนนอกระบบ กระผมจึงได้ตัดสินใจสมัครสมาชิกในช่วงต้นปี 2541 เลขทะเบียนสมาชิก 3803 หักค่าหุ้นรายเดือนๆละ 400 บาท เพราะคิดว่าเงินเดือนยังน้อย ถ้าเหลือให้รอใช้ก่อนจึงค่อยเก็บคงไม่เหลือแน่ๆ หลังจากนั้นก็ได้มีโอกาสเข้าร่วมประชุมใหญ่สามัญประจำปีเกือบทุกครั้ง ซึ่งในการประชุมใหญ่จะมีการรับรองงบดุล ชี้แจงรายละเอียดรายรับ-รายจ่าย ผลกำไรประจำปี แก่ใจข้อบังคับ เลือกตั้งคณะกรรมการบริหารสหกรณ์พร้อมทั้งผู้ตรวจสอบกิจการ และเสนอแก้ไขระเบียบเกี่ยวกับสวัสดิการให้กับสมาชิก ทำให้เราได้รับรู้ถึงความเจริญเติบโตทางด้านการเงิน การบริหารงานของสหกรณ์มาโดยตลอด แม้กระทั่งในช่วงเกิดวิกฤตทางเศรษฐกิจ ในช่วงของการดำเนินนโยบายแบบประชานิยมของสหกรณ์อื่นๆ หรือแม้กระทั่งวิกฤตของสหกรณ์เครดิตยูเนียนคลองจั่น แต่สหกรณ์ออมทรัพย์สหภาพแรงงาน

รัฐวิสาหกิจรถไฟฯ ก็ไม่ได้รับผล กระทบตามระบบทุนนิยมประชานิยม บริหารงานภายใต้กฎหมาย ข้อบังคับ สมาชิกให้ความสนใจติดตามการบริหารงาน ทำให้ผลประกอบการอยู่ในเกณฑ์ดีเยี่ยมมาโดยตลอด

ณ ปัจจุบันผมได้เป็นสมาชิกมา 17 ปี 6 เดือน ได้เห็นโครงการต่างๆ ของสหกรณ์ที่ให้บริการกับสมาชิก ไม่ว่าจะเป็นโครงการเงินกู้ประเภทต่างๆ การรับ



เงินฝากจากสมาชิก ฯลฯ ซึ่งกระผมเองได้ใช้บริการจากสหกรณ์หลายครั้ง เมื่อยามจำเป็นไม่ต้องเป็นหนี้สินนอกระบบ ในช่วงที่อายุงานและอายุตัวเองเริ่มมากขึ้น อยู่ในระบบการสร้างครอบครัว “ที่อยู่อาศัย” ซึ่งเป็นหนึ่งในปัจจัยสี่ กระผมก็ได้กู้เงินจากสหกรณ์เพื่อปลูกสร้างบ้านบนที่ดินของตัวเอง ซึ่งได้กู้เงินจากสหกรณ์ไปซื้อบ้าน โดยนำบ้านและที่ดินมาจำนองกับสหกรณ์เพื่อเป็นหลักประกันค้ำประกัน โดยได้รับการยกเว้นค่าธรรมเนียมในการทำนิติกรรมตามที่กฎหมายกำหนด

ซึ่งดอกเบี้ยที่เราจ่ายให้กับสหกรณ์เป็นดอกเบี้ยคงที่ไม่ลอยตัวเหมือนกับการกู้สถาบันการเงินอื่นๆ อีกทั้งดอกเบี้ยที่เสียไปเรายังได้กลับมาเป็นเงินเฉลี่ยคืนอีกร้อยละ 10.50 ของดอกเบี้ยที่จ่ายไป หากเปรียบเทียบกับสถาบันการเงินอื่นๆ เราไม่ได้กลับมาเลย

สุดท้ายนี้ เราในฐานะที่เป็นสมาชิกของสหกรณ์ก็เปรียบเสมือนเราเป็นเจ้าของสหกรณ์ร่วมกัน จึงควรที่ต้องทำหน้าที่ของสมาชิกที่ดีในการเข้าร่วมประชุมในโอกาสต่างๆที่สหกรณ์จัดขึ้น ประชุมใหญ่สามัญประจำปี เพื่อรับทราบข้อมูล และเสนอแนะความคิดเห็น ติดตามตรวจสอบการทำงานเพื่อให้การบริหารงานที่มีคุณภาพ โปร่งใสตรวจสอบได้ เป็นสถาบันทางการเงินที่ให้บริการที่ดีกับสมาชิก จัดสรรสวัสดิการต่างๆที่ดีให้กับสมาชิกและครอบครัว เรียกว่า

“ดูแลสวัสดิการตั้งแต่ เกิดจนตาย ได้ถึงทายาทเลยทีเดียวได้”



.....
:สราวุธ. สราญวงศ์ เลขที่สมาชิก 03803:



โครงการเงินกู้พิเศษ **เพื่อการเคหะสงเคราะห์**



สิทธิพิเศษ สำหรับสมาชิก กู้ได้สูงสุด **5 ล้านบาท**
ดอกเบี้ยเริ่มต้น **4.50%**

ส่งได้ถึงอายุ 70 ปี เหลือคืนดอกเบี้ยทุกปี (ต้นลด ดอกลด)

วงเงินกู้ 1,000,000 บาท จำนวน 108 งวด	ธนาคารทั่วไป ดอกเบี้ย 8 % $MLR (7) + 1 = 8$	กรณีฉีดบัตรชำระ ธนาคารทั่วไป ดอกเบี้ย 14 %	สอ.สธ.รพท. ดอกเบี้ย 7.25 %
ยอดชำระต่อเดือน	13,018.71	16,333.70	12,633.28
ยอดชำระต่อปี	156,224.52	196,004.40	151,599.36
รวมยอดเงิน ที่ต้องชำระทั้งหมด	1,406,020.68	1,764,039.60	1,364,394.24

อัตราดอกเบี้ย

เดือนแรก - เดือนที่ 6	คิด 4.50%
เดือนที่ 7 - ปีที่ 3	คิด 5.50%
หลังจากนั้น	คิด 7.25%

พิเศษ รับเงินเฉลี่ยคืนดอกเบี้ยทุกปี

- ปี 2556 เหลือคืนดอกเบี้ย 10.50 %
- ปี 2557 เหลือคืนดอกเบี้ย 10.50 %

หลักฐานประกอบคำขอกู้เงิน

- สำเนาโฉนดที่ดินทุกหน้า จำนวน 2 ชุด
- ใบประเมินราคาที่ดิน (ต้นฉบับ)
- สำเนาทะเบียนบ้าน และสำเนาบัตรประจำตัว
พนักงานผู้กู้ และสำเนาบัตรประชาชน
- สำเนาทะเบียนบ้าน และสำเนาบัตรประจำตัว
ครอบครัวผู้สมรสผู้กู้หรือสำเนาบัตร
ประจำตัวประชาชนผู้สมรสผู้กู้
- ทะเบียนสมรส กรณีหย่าใช้ทะเบียนหย่า
- สลิปเงินเดือนล่าสุดและย้อนหลัง 3 เดือน(ต้นฉบับ)

เอกสารประกอบการพิจารณา

- แผนที่แสดงที่ตั้งหลักทรัพย์คำประกัน
- หนังสือสัญญาจะซื้อจะขายบ้าน / ที่ดิน
- รูปแบบและรายละเอียดค่าใช้จ่ายการ
ก่อสร้างปรับปรุงอาคาร
- หลักฐานยอดหนี้ กรณีได้ถอนจากสถาบัน
การเงินอื่น
- อื่น ๆ (ถ้ามี)



ข้อมูลเพิ่มเติม www.srusct.or.th

โทร. 02-5379140

อำนาจและหน้าที่ของผู้แทนสมาชิกสหกรณ์ฯ

อำนาจหน้าที่ของผู้แทนสมาชิก

ในการเข้าร่วมประชุมใหญ่สามัญ

ที่ประชุมใหญ่มีอำนาจหน้าที่พิจารณา
วินิจฉัยปัญหาที่เกิดขึ้นเกี่ยวกับกิจการของ
สหกรณ์ฯ แทนสมาชิก ซึ่งรวมทั้งในข้อต่อไปนี้

1. รับทราบเรื่องรับสมาชิกเข้าใหม่
สมาชิกออกจากสหกรณ์ฯ การเลือกตั้งผู้แทน
สมาชิกและวินิจฉัยข้ออุทธรณ์ของผู้สมัครซึ่ง
มิได้รับเลือกเข้าเป็นสมาชิกและสมาชิกที่ถูกให้
ออกจากสหกรณ์ฯ

2. พิจารณาเลือกตั้งและถอดถอน
กรรมการดำเนินการและผู้ตรวจสอบกิจการ
ของสหกรณ์ฯ

3. พิจารณาอนุมัติงบดุล และจัดสรร
กำไรสุทธิประจำปีของสหกรณ์ฯ

4. รับทราบรายงานประจำปีแสดงผล
การดำเนินงานของสหกรณ์ฯ ของคณะ
กรรมการดำเนินการและรายงานผู้ตรวจสอบ
กิจการขอสหกรณ์ฯ

5. พิจารณากำหนดโบนัสและค่า
ตอบแทนการปฏิบัติงานของคณะกรรมการ
ดำเนินการ หรือกรรมการอื่นๆ และผู้ตรวจ
สอบกิจการของสหกรณ์ฯ

6. พิจารณากำหนดวงเงิน ซึ่งสหกรณ์ฯ
อาจกู้ยืมหรือค้ำประกัน

7. อนุมัติแผนงานและประมาณการราย
จ่ายประจำปีของสหกรณ์ฯ

8. พิจารณาแก้ไขเพิ่มเติมข้อบังคับ

9. รับทราบเรื่องการดำเนินงานของ
ส่นนิบาตสหกรณ์แห่งประเทศไทยและหรือ
ชุมนุมสหกรณ์ออมทรัพย์แห่งประเทศไทย
จำกัด ที่สหกรณ์ฯ เป็นสมาชิกอยู่

10. พิจารณาและปฏิบัติตามข้อบังคับ
ของนายทะเบียนสหกรณ์ หรือรองนาย
ทะเบียนสหกรณ์

11. หรือผู้ตรวจการสหกรณ์ หรือผู้สอบ
บัญชีซึ่งนายทะเบียนสหกรณ์แต่งตั้ง

หน้าที่ความรับผิดชอบของผู้แทน สมาชิกสหกรณ์ฯ

ผู้แทนสมาชิกสหกรณ์ฯมีหน้าที่ความ
รับผิดชอบดังต่อไปนี้

1. ติดต่oprะสานงานกับสมาชิก
สหกรณ์ฯ ในเขตพื้นที่รับผิดชอบ

2. ให้คำแนะนำปรึกษาและชี้แจงให้
สมาชิกได้เข้าใจในการดำเนินกิจการของ
สหกรณ์ฯให้เป็นไปตามวัตถุประสงค์ข้อบังคับ
ระเบียบ ประกาศ มติ คำสั่งของสหกรณ์ฯ

3. จัดทำทะเบียนสมาชิกในเขตพื้นที่รับ
ผิดชอบให้ถูกต้องเป็นไปตามสถานการณ์จริง

และเป็นปัจจุบัน

4.แนะนำสมาชิกในการกรอกรายละเอียดสัญญาเงินกู้ให้ถูกต้องตามหลักเกณฑ์ที่สหกรณ์กำหนดพร้อมกับตรวจสอบเอกสารประกอบสัญญาเงินกู้ให้ถูกต้องครบถ้วน

5.ติดต่อประสานงานในการดำเนินการของสหกรณ์กับกรรมการดำเนินการหรือผู้จัดการ ในการแก้ไขปัญหาที่เกิดขึ้นให้มีความรวดเร็ว ตอบสนองความประสงค์ของสมาชิก

6.ดำเนินการประชาสัมพันธ์ชี้แจงให้สมาชิกในเขตพื้นที่รับผิดชอบรับทราบรับรู้ข้อมูลข่าวสารของสหกรณ์ฯ อย่างทั่วถึง

7.ห้ามมิให้ดำเนินการหรือกระทำการใดๆ อันจะก่อให้เกิดความเสียหายแก่สหกรณ์ฯ เช่น เขียนสัญญาเงินกู้เป็นระยะจัดหาผู้ค้าประกันให้กับสมาชิกหรือเรียกร้องผลประโยชน์ตอบแทนในการดำเนินการที่เกี่ยวข้องกับสหกรณ์ฯ ใดๆทั้งสิ้น

8.ดำเนินการหรือกระทำการแทนสหกรณ์ฯในกรณีที่คณะกรรมการดำเนินการได้มอบหมายภารกิจงานดำเนินงานของสหกรณ์ฯ ในแต่ละกรณี

9.ในกรณีที่มีปัญหาซึ่งไม่สามารถแก้ไขและดำเนินการได้ให้ขอความเห็นชอบต่อคณะกรรมการอำนวยการต่อไป

การพ้นจากตำแหน่งของผู้แทนสมาชิก

ผู้แทนสมาชิกพ้นจากตำแหน่งเมื่อ

1.ครบวาระ หรือมีการเลือกตั้งผู้แทนสมาชิกใหม่

2.ลาออก โดยยื่นใบลาออกต่อที่ประชุมกลุ่มที่ต้นสังกัด

3.ขาดจากสมาชิกภาพ

4.ที่ประชุมกลุ่มซึ่งต้นสังกัดลงมติถอดถอน

ปรับแล้ว!!!...

กู้พิเศษเพื่อการเคหะสงเคราะห์สูงสุด

เพิ่มเป็น 5 ล้านบาท

ร้องขอกันมานานมาก กรณีกู้เงินซื้อบ้านแล้ววงเงินไม่พอกับ**ราคาขาย** ตามโครงการต่างๆ(หรือปลูกบ้านเอง)**มติคณะกรรมการจึงปรับวงเงินกู้ใหม่จากเดิมกู้ได้สูงสุด 3,000,000 บาท เป็น สูงสุด 5,000,000 บาท เพื่อเปิดโอกาสให้สมาชิกที่มีศักยภาพในการกู้มีโอกาสได้ซื้อบ้านสมควรแก่ฐานะ** ทั้งนี้ขึ้นอยู่กับข้อพิจารณาของคณะกรรมการด้วยว่ามีความสามารถในการชำระหนี้ได้หรือไม่ เพื่อสมาชิกจะได้มีบ้านราคาถูกลง**ได้รับเงินเฉลี่ยคืน และดอกเบี้ยถูกกว่าธนาคารพาณิชย์** ท่านใดสนใจติดต่อขอรายละเอียดการกู้กับสหกรณ์ฯได้ ณ เวลาทำการ ส่วนการฝากเงินครึ่งปีแรกผ่านไป แม้ว่าภายนอกจะวิกฤตเยี่ยงไร อัตราดอกเบี้ยเงินฝากของเราก้ยังคงสูงกว่าธนาคาร **เริ่มต้นที่ร้อยละ 2.00 สูงสุด ร้อยละ 4.50**



เกษียณอายุ

โดย ผู้จัดการ

“อย่าลืม !! ... วางแผนการเงินก่อนเกษียณ”

อีก 2 เดือน จะเกษียณอายุ แล้วซินะ!! “รู้สึกหดหู่ไหมคะ หรือดีใจสุดชีวิต จะได้พักผ่อน” เคยมีผู้รู้เก็บสถิติคนที่เกษียณอายุแล้วและสามารถใช้ชีวิตได้อย่างสุขสบาย ปลอดภัยจากภาระหนี้สิน จากสถิติพบว่ามีเพียง 5% เท่านั้น ส่วนที่เหลือคนจำนวนมากที่มีเงินไม่พอจ่าย

ท่านสมาชิกสหกรณ์ สอ.สร.รพท. ว่าจริงไหมคะ? หรือขออนุญาตถามข้อมูลไปยังชมรมผู้สูงอายุฯ ซึ่งหลายท่านยังเป็นสมาชิกสหกรณ์ฯอยู่จนถึงทุกวันนี้ ว่าท่านรู้สึกอย่างไรกับรายได้บำนาญหลังเกษียณจากงานรถไฟที่ยังมีภาระหนี้ค้ำคามาดังแต่ก่อน เกษียณออกจากงาน โดยเฉพาะอย่างยิ่งทุกๆปีพบว่า สมาชิกของสหกรณ์ฯออกจากงานเนื่องจากเกษียณไม่ต่ำกว่า 80 คนของแต่ละปี

“...เกษียณแล้วอย่าลืม
เป็นสมาชิกต่อต่อ...”



และยังมีหนี้สินผูกพันอยู่กับสหกรณ์ฯ (แต่ยังเป็นสมาชิกได้โดยหักเงินชำระหนี้จากเงินบำนาญ) เพราะฉะนั้นทางออกที่ดีเราควรมีการ “วางแผนทางการเงิน...ก่อนวัยเกษียณ” กันนะคะ เช่น กับช่องทางสหกรณ์ สอ.สร.รพท. ที่เราเป็นสมาชิกอยู่ด้วยการ. . .

1. สมัครเป็นสมาชิก สอ.สร.รพท. ตั้งแต่เนิ่นๆ (กรณีท่านที่ยังไม่ได้เป็นสมาชิก)
2. สะสมทุนเรือนหุ้นตามระเบียบ และ ถือโอกาสเพิ่มหุ้นระหว่างปี หรือซื้อหุ้นเพิ่มทันทีเมื่อมีโอกาสและมีเงินเหลือ
3. เปิดบัญชีเงินฝากตั้งแต่เป็นสมาชิกในปีแรกๆ โดยเริ่มฝากตั้งแต่เนิ่นๆและเพิ่มจำนวนการฝากเพิ่มขึ้นทุกๆปี ตามอัตราเงินเดือนที่ได้รับเพิ่มขึ้น
4. เงินปันผลและเงินเฉลี่ยคืน หากไม่มีความจำเป็นต้องใช้ให้ฝากเข้าทุนเรือนหุ้น (โดยเฉพาะใน 10 ปี สุดท้ายก่อนเกษียณ)
5. หาโอกาสสร้างทรัพย์สิน บ้าน ที่ดิน โดยการกู้เงินจากสหกรณ์ฯอย่างคุ้มค่าที่สุด เพื่อสะสมไว้เป็นทรัพย์สินหลังเกษียณ
6. 10 ปีสุดท้าย วางแผนชำระหนี้ให้หมดหรือเป็นหนี้ให้น้อยที่สุด หรือเคลียร์ตัวเองให้



ปลอดภัยภาระหนี้ให้ได้

7. ลดการเที่ยว ดื่ม กิน ให้น้อยลง ใช้จ่ายอย่างประหยัด ออกกำลังกายอย่างสม่ำเสมอ เพื่อร่างกายและสุขภาพที่แข็งแรง และเพื่อป้องกันไม่ให้โรคร้ายหรือโรงพยาบาลเอาเงินเราที่เก็บออมมาตลอดการทำงานไปเป็นค่ารักษาพยาบาล

ลองดูนะคะ ทบทวนดูว่ามันหายไปแล้วหรือยัง?? ถ้ายังไม่สายเริ่มต้นกันเลยนะคะ ที่ละข้อๆเท่าที่ทำได้ค่ะ หลังเกษียณจะได้มีชีวิตอย่างมีความสุขไปไหนไปได้ เที่ยวไหนเที่ยวได้ด้วยเงินในกระเป๋าเราเองที่ใครๆต้องนำอิจฉาหรือถ้าหากวางแผนไม่ทันแล้ว หากมีเงินเหลือบ้าง และยังมีเรี่ยวแรงลงทุนต่อยอดทำธุรกิจเล็กๆที่ไม่เสี่ยง ก็ยังทำได้ (แต่ต้องวิเคราะห์ด้วยค่ะ) **ข้อสำคัญ** อย่าใช้ชีวิตเสี่ยงอยู่บนแผงลอยเตอรรี หรือกับเจ้ามือหวนนะคะ หากโชคไม่เข้าข้างท่านอาจหมดตัวได้เหมือนกันกับชีวิตหลังเกษียณ

เอาใจช่วยนะคะ สำหรับสมาชิกที่กำลังจะเกษียณแล้วในเดือนกันยายน 2558 นี้ ขอให้มีความสุขและสุขภาพแข็งแรง ที่สำคัญที่สุด อย่าลืมแวะมาที่สหกรณ์ฯ เพื่อแจ้งกับเจ้าหน้าที่และกรอกแบบฟอร์มไว้ว่า ยังคงเป็นสมาชิกต่อ และให้สหกรณ์ฯหักหนี้เงินกู้และหุ้นรายเดือนจากเงินบำนาญต่อไป . . .

สมาชิกชมรมผู้สูงอายุที่ยังไม่ ลาออกจากสหกรณ์





สหกรณ์ออมทรัพย์สหภาพแรงงานรัฐวิสาหกิจรถไฟแห่งประเทศไทย จำกัด

อาคาร 4 ชั้นบริเวณถนนบุคคผล (สี่แยกจตุจักร) หมู่ 1 แขวงจตุจักร กทม. 10900
โทรศัพท์ 0 2537 9140, 0 2936 0400 ต่อ 17-20 โทรสาร 0 2936 0400 ต่อ 21
E-mail : srusct2555@gmail.com www.srusct.or.th

ที่ ศูนย์-ชอ.สร.รฟท.0698/2558

13 กรกฎาคม 2558

เรื่อง ขอเรียกเก็บเงินสงเคราะห์สมาชิก สสอ.รฟท.

เรียน ประธานกลุ่มผู้แทนสมาชิกสหกรณ์ฯ 9 สาขา และส่วนกลาง

- สิ่งที่ส่งมาด้วย 1. หนังสือ ที่ สสอ.รฟท.ว.232/2558 จำนวน 2 แผ่น
2. อัตราการเรียกเก็บเงินสงเคราะห์ล่วงหน้าของแต่ละสมาคม
3.ตารางแสดงรายละเอียดการใช้เงินสงเคราะห์ (รัฐวิสาหกิจ)

ตามที่สมาคมฯ ปณิกสงเคราะห์สมาชิกของสหกรณ์ออมทรัพย์รัฐวิสาหกิจไทย (สสอ.) ซึ่งปัจจุบันคือ สมาคมฯ ปณิกสงเคราะห์สมาชิกสหกรณ์ออมทรัพย์ราชการ รัฐวิสาหกิจไทย (สสอ.รฟท.) ได้เปิดรับสมัครสมาชิกตั้งแต่วันที่ 1/2554 จนถึงวันศุกร์ 2557 เป็นจำนวน 17 รอบ มีสมาชิก ณ วันที่ 31 ธันวาคม 2557 จำนวน 18,270 ราย และทางสมาคมฯ ได้เรียกเก็บเงินสงเคราะห์ล่วงหน้าในปี 2554 - 2555 ปีละ 4,000 บาท ปี 2556 - 2557 ปีละ 3,600 บาท ซึ่งน้อยกว่าสมาคมวิชาชีพอื่นที่ดึงขึ้นมาพร้อม ๆ กัน ดังรายละเอียดที่แนบ และในความเป็นจริงเงินสงเคราะห์ที่สมาชิกแต่ละรายต้องใช้ในการแต่ละปีนั้นมากกว่าจำนวนที่เรียกเก็บมาตั้งแต่ต้น ดังรายละเอียดจะปรากฏในตารางแสดงการใช้เงินสงเคราะห์ที่แนบมาพร้อมนี้ แต่การที่สมาคมฯ ยังไม่เรียกเก็บเงินใช้เกินในช่วงเวลาที่ผ่านมาก็เพราะได้พิจารณาเห็นว่าสมาชิกส่วนใหญ่ นอกจากจะสมัครเป็นสมาชิกของสมาคมแล้ว ยังสมัครเป็นสมาชิกของสมาคมฯ ปณิกสงเคราะห์อื่นด้วย และเมื่อ สมาคมฯ อื่น เรียกเก็บเงินเพิ่มในแต่ละปีทำให้สมาชิกมีการค่าใช้จ่ายสูง ทางสมาคมฯ จึงได้ระงับการเรียกเก็บเงินมาโดยตลอด

บัดนี้ ถึงเวลาที่สมาคมฯ ปณิกสงเคราะห์สหกรณ์ออมทรัพย์ราชการรัฐวิสาหกิจไทย (สสอ.รฟท.) ขอเรียกเก็บเงินจากสมาชิกแต่ละท่าน โดยมาชำระ ณ ศูนย์ประสานงาน สอ.สร.รฟท. หรือโอนเงินผ่าน ธนาคารกรุงไทย เลขที่ 071-1-18992-7 ชื่อบัญชี สหกรณ์ออมทรัพย์สหภาพแรงงานรัฐวิสาหกิจรถไฟ เมื่อชำระเงินเรียบร้อยแล้ว โปรดแจ้งกลับไปยังเจ้าหน้าที่ คุณกัทจิรา สามพันธ์ และ คุณณณกุล ลีนเชื้อ โทร 02-9360400 ต่อ 17 ได้ตั้งแต่วันที่ 15 ตุลาคม 2558 และศูนย์ประสานงานจะดำเนินการส่งเงินให้กับสมาคมฯ ภายในวันที่ 31 ตุลาคม 2558 ต่อไป ทั้งนี้ศูนย์ฯ ได้ส่งหนังสือแจ้งขอเรียกเก็บเงินไปยังสมาชิกอีกทางด้วยแล้ว

จึงเรียนมาเพื่อทราบและโปรดดำเนินการ

ขอแสดงความนับถือ

(นาริน ชุ่มแก้ว)

ประธานศูนย์ฯ สอ.สร.รฟท.

THE STATE RAILWAY WORKERS' UNION SAVING AND CREDIT COOPERATIVE OF THAILAND LIMITED (SRUSCT)
4th Building, Personnel Department (Training) Moo 1 Jatajak Bangkok 10900 Thailand
Tel. +66 2537 9141, +66 2936 0400 Ext. 17-20 Fax. +66 2936 0400 Ext. 21
E-mail : srusct2555@gmail.com www.srusct.or.th



มอบเงินสวัสดิการต่างๆแก่สมาชิก



นายสมศักดิ์ โกศัยสุข (ประธานกรรมการ)
มอบเงินสวัสดิการแก่ผู้ดูแลสมาชิกอาวุโส ให้แก่
นายเหลี่ยม โมกงาม



นายกมล ศิริจันทร์ (รองประธานกรรมการ)
มอบเงินสวัสดิการค่ารักษาพยาบาล ให้แก่
นายสุวัฒน์ แจ่มวิถิลี

ผู้สอบบัญชี บริษัท มন্ত্রীสอบบัญชีและกฎหมาย จำกัด



ผู้ตรวจสอบบัญชี บริษัท มंत्रीสอบบัญชีและ
กฎหมาย จำกัด เข้าตรวจสอบบัญชีและรายงาน
ผลการดำเนินงานครึ่งปีของสหกรณ์ออมทรัพย์
สหภาพแรงงานรัฐวิสาหกิจรถไฟแห่งประเทศไทย
จำกัด เมื่อเดือนกรกฎาคมและมิถุนายน 2558 ที่
ผ่านมานำทีมโดย ดร.มนตรี ช่วชู





ร่วมโครงการ “สร้างนิสัยการออม”

กับ สอ.สร.รฟท.

ดอกเบี้ยสูงถึง

4.50%

ไม่ต้องเสียภาษี

“ออมก่อน...ชีวิตมั่นคงเร็วกว่า”

ในสถานการณ์ที่เศรษฐกิจตกต่ำ ดอกเบี้ย ธนาคารพาณิชย์ ประเภทออมทรัพย์เพียงแค่ .40% ขณะเดียวกันธนาคารพาณิชย์ปล่อยเงินกู้เฉลี่ยสูงถึง 8.20% แต่ สอ.สร.รฟท. เปิดโครงการส่งเสริมการออมตามแนวปรัชญาเศรษฐกิจพอเพียง ด้วยหลากหลายรูปแบบ ออมประจำตั้งแต่ 500 บาท ไม่เกิน 10,000 บาททุกเดือน ในรอบ 24 เดือน ดอกเบี้ย 4.50% ไม่ต้องเสียภาษี เหมือนธนาคารพาณิชย์ ฝากเกษียณเพิ่มสุข อายุผู้ฝากสูงกว่า 60 ปี ครบ 12 เดือน ดอกเบี้ย 4.50% ฝากขั้นต่ำไม่น้อยกว่า 1,000 บาท และรายการฝากอื่นๆที่ดอกเบี้ยสูงกว่าธนาคาร 5 – 6 เท่า

สอ.สร.รฟท. เราทำได้!! เงินฝากดอกเบี้ยสูงกว่าธนาคารพาณิชย์ เงินกู้ดอกเบี้ยต่ำกว่าธนาคารพาณิชย์แถมผู้กู้ทุกประเภทได้เงินเฉลี่ยคืน และสวัสดิการอื่นๆครบครัน สมาชิกจงใช้สิทธิของท่านตามระเบียบให้เต็มที่ แล้วชีวิตของท่าน...จะดีขึ้น **อย่างแน่นอน!!**



สอบถามเพิ่มเติม

Tel : 02 936 0400 ต่อ 17 - 20

วัน-เวลาราชการ หรือที่ : www.srusct.or.th