



ปีที่ 2 ฉบับที่ 14 เดือนมิถุนายน 2559

อุดมการณ์สหกรณ์
 ๑ cooperative ideology

อนุmittแล้ว!!



เงินกู้สามัญเพื่อการศึกษ

ក្នុង 3 រដ្ឋបាល ម.ប.ស. និង ម.ប.ស. ឬខ្ពស់ជាង

วงเงินกู้เริ่มต้น 100,000 บาท

วงเงินกู้สูงสุด 400,000 บาท

อัตราดอกเบี้ย 6.50%

พ่อขุนรามฯ ไม่เกิน 84 งวด



กักตายน 2

โดย : สุรศักดิ์ อินตรา

เรื่องจากปก 3

- อนุมัติแล้ว!! เงินกู้สามัญเพื่อการศึกษา

โดย : โชติกา บุญรังศรี

คุยกับประธานกรรมการ 4

โดย : สมศักดิ์ โกศัยสุข

รายงานผลการดำเนินงาน 6

โดย : ผู้จัดการ

เส้นทางคนสหกรณ์ 8

- บทความธรรมดา เห็นอย่างไร เขียนไปอย่างนั้น !!

โดย : สุรัตน์ บุญคง

สหกรณ์ต้องรู้ 10

- 6 วิธี ช่วยลดการปลดหนี้

โดย : ประชาสัมพันธ์

บทความเคลื่อนไหว 12

- ชอ.ตั้งเป้าไว้ในแผน 5 ปี เล็งยกระดับชุมชนสหกรณ์ขึ้น
เป็นธนาคารสหกรณ์พร้อมตั้งสถาบันค้าประกันเงินฝาก

โดย : ประชาสัมพันธ์

คมคำ - คมปรัชญา 13

โดย : สาทิตย์ แก้วหวาน

มาปนกิจสงเคราะห์ 14

โดย : ผู้จัดการ

ประมวลภาพกิจกรรม 15

โดย : เบญจวรรณ ล้อเส็ง

UBRRNARIGAR



สุรศักดิ์ อินตรา

สวัสดิสมาชิกทุกท่าน ตอนนี้คงจะทราบผลการเลือกตั้งคณะกรรมการสหภาพแรงงานรัฐวิสาหกิจรถไฟแห่งประเทศไทยชุดใหม่กันแล้วนะครับ ก็ขอแสดงความยินดีกับผู้ที่ได้รับเลือกตั้งด้วย หวังว่าคณะกรรมการสหภาพจะนำพาองค์กรของพวกเราไปสู่อนาคตที่เจริญก้าวหน้า เป็นผู้นำพาสิ่งที่ดีสู่สมาชิกและสร้างความมั่นคงในชีวิตให้แก่สมาชิกทุกท่านได้นะครับ

สำหรับในเดือนนี้ ทางสหกรณ์ของเรามีโครงการเงินกู้สามัญเพื่อการศึกษาออกมา เพื่อเป็นการช่วยเหลือท่านสมาชิกและครอบครัวที่กำลังศึกษาในระดับชั้นมัธยมศึกษาตอนปลาย (ม.4 - ม.6) , ประกาศนียบัตรวิชาชีพ (ปวช.) , ประกาศนียบัตรวิชาชีพชั้นสูง (ปวส.) และชั้นอุดมศึกษา (ปริญญาตรี . ปริญญาโท , ปริญญาเอก) โดยเปิดโอกาสให้สมาชิกสามารถกู้ยืมเงินเพื่อการศึกษาของตนเอง ภรรยาและบุตร จะมีวงเงินกู้ให้เลือกตั้งตั้งแต่ 100,000 - 400,000 บาท วงลดผ่อนชำระตั้งแต่ 24 - 84 งวด ตามแต่ระดับชั้นการศึกษาที่สมาชิกขอกู้ ทั้งนี้จะคิด ดอกเบี้ยเพียง 6.50% สมาชิกที่สนใจติดต่อสอบถามรายละเอียดทั้งหมดจากเจ้าหน้าที่สหกรณ์ และหวังว่าโครงการนี้จะช่วยเหลือสมาชิกในเรื่องการศึกษาได้เป็นอย่างดี ส่วนโครงการอื่นๆก็ยังมีบริการให้แก่สมาชิกอยู่ ไม่ว่าจะเป็นโครงการออมทรัพย์ต่างๆที่ให้ดอกเบี้ยสูงสุดถึง 4.50% รวมทั้ง โครงการเงินกู้พิเศษเพื่อที่อยู่อาศัย ส่วนโครงการเงินกู้ซื้อรถจักรยานยนต์ ได้หมดระยะเวลาโครงการลงตั้งแต่ปลายเดือนเมษายนแล้วนะครับ

ท้ายสุดนี้ ทางสหกรณ์ฯ จะดำเนินการสรรหาสวัสดิการรวมทั้งจัดหาโครงการใหม่ๆ เพื่อมาบริการสมาชิกทุกท่าน เพื่อให้เกิดประโยชน์สูงสุดแก่ท่านสมาชิกและครอบครัว อีกทั้งยังเป็นการส่งเสริมสหกรณ์ฯ ให้พัฒนาก้าวหน้ายิ่งขึ้นไปด้วย.

สุรศักดิ์ อินตรา

บรรณาธิการ

คณะผู้จัดทำ
ที่ปรึกษา : สมศักดิ์ โกศัยสุข , สาทิตย์ แก้วหวาน , อำพล ทองรัตน์
บรรณาธิการ : สุรศักดิ์ อินตรา
ผู้ช่วยบรรณาธิการ : โชติกา บุญรังศรี
กองบรรณาธิการ : มงคล พึ่งเกษม , นรเศรษฐ์ ชัยอริยพงษ์ , จุไรรัตน์ วงศ์เดือน
สราวุธ เศวตตัต
ออกแบบรูปเล่ม : เบญจวรรณ ล้อเส็ง
สหกรณ์ออมทรัพย์สหภาพแรงงานรัฐวิสาหกิจรถไฟแห่งประเทศไทย จำกัด (สอ.สร.รฟท.)
THE STATE RAILWAY WORKERS' UNION SAVING AND CREDIT COOPERATIVE OF THAILAND LIMITED
อาคาร 4 ฝ่ายบริหารบุคคล (ด้านฝึกอบรม) หมู่ที่ 1 แขวงจตุจักร
เขตจตุจักร กทม. 10900
โทรศัพท์ 0 2537 9140 , 0 2936 0400 ต่อ 17-20 โทรสาร 0 2936 0400 ต่อ 21
www.srusct.or.th และนำหรือติชมได้ที่ editor@srusct.or.th

อนุมัติแล้ว!! เงินกู้สามัญเพื่อการศึกษา

ทุกระดับ ม.ปลายและปวช. ปวส. ป.ตรี หรือ สูงกว่า



“... หากการศึกษา คือ รากฐาน ทางสติปัญญา และความมั่นคงของชีวิต
สอ.สร.รพท. ไม่มองข้าม!! พร้อมแผ้วทางให้สมาชิกและลูกหลาน
ได้มีโอกาสพัฒนา เติบโต ด้วยการได้เรียนรู้ในทุกโอกาส ...”



ในปัจจุบันระบบการศึกษาถูกพัฒนาในหลายรูปแบบ การแข่งขันทางด้านคุณภาพและ “ระบบสถาบัน” มีผลต่อตำแหน่งหน้าที่และอาชีพค่อนข้างสูง หลายคนที่ยังมาทำงานแล้วยังต้องไต่เต้าเพิ่มดีกรีทางวุฒิการศึกษากันอย่างไม่หยุดนิ่ง เพื่อตำแหน่งเพื่อรายได้ เพื่อความมั่นคงของครอบครัว ส่วนอีกด้านหนึ่งก็คือ การศึกษาของลูกหลานเราซึ่งสำคัญมากหากเรา “เพาะพันธุ์” ตั้งแต่เยาว์วัยไม่ดีก็จะไม่แข็งแรงพอที่จะอยู่ในแถวหน้าของสังคมได้ โดยเฉพาะทุกวันนี้ “เยาวชน” มีสติปัญญาฉลาดเฉลียวเท่าทัน “โลกยุคดิจิทัล” ได้เป็นอย่างดี เพราะมีฉะนั้นตัวเอง... อาจจะถูกลบด้วยโลกแห่งนวัตกรรมก็เป็นได้ คณะกรรมการดำเนินการชุดที่ 23 จึงให้ความสำคัญกับเรื่องการศึกษาเพื่อสร้างเสริมปัญญาให้กับสมาชิกและครอบครัวเป็นอย่างยิ่ง จึงถึงเวลาอันสมควรที่ควรอนุมัติให้มี “เงินกู้สามัญเพื่อการศึกษา” และเรื่องนี้ก็ได้ผ่านการพิจารณาอนุมัติไปเรียบร้อยแล้วเมื่อเดือนก่อน พร้อมกำหนดระเบียบ “ว่าด้วยการให้เงินกู้สามัญเพื่อการศึกษาพ.ศ.2559” ไปเรียบร้อยแล้วเช่นเดียวกัน โดยประกาศ ณ วันที่ 10 พฤษภาคม พ.ศ. 2559 ที่ผ่านมา รายละเอียดติดตามได้ที่ 9 สาขา ส่วนกลาง หรือดาวน์โหลด จาก website ของสหกรณ์นะค่ะ

สาระสำคัญของระเบียบและการให้กู้เพื่อการศึกษา ดอกเบี้ยร้อยละ 6.50 ต่อปี ดังนี้

1. สมาชิกที่จะขอกู้เงินสามัญเพื่อการศึกษา ต้องเป็นสมาชิกสหกรณ์ติดต่อกันมาแล้วไม่น้อยกว่าหกเดือน และเป็นพนักงานของการรถไฟแห่งประเทศไทยหรือเป็นเจ้าหน้าที่สหกรณ์ออมทรัพย์สหภาพแรงงานรัฐวิสาหกิจรถไฟแห่งประเทศไทย จำกัด

2. วงเงินกู้เพื่อการศึกษา แยกจากวงเงินกู้สามัญ โดยกำหนดวงเงินในแต่ละระดับ ดังนี้

(1) ระดับมัธยมศึกษาตอนปลาย (ม.ปลาย) และ ประกาศนียบัตรวิชาชีพ (ปวช.)

- วงเงินกู้ไม่เกิน 100,000 บาท วงดชำระสูงสุดไม่เกิน 24 งวด

(2) ระดับประกาศนียบัตรวิชาชีพชั้นสูง (ปวส.)

- วงเงินกู้ไม่เกิน 200,000 บาท วงดชำระสูงสุดไม่เกิน 48 งวด

(3) ระดับปริญญาตรี หรือสูงกว่าปริญญาตรี

- วงเงินกู้ไม่เกิน 400,000 บาท วงดชำระสูงสุดไม่เกิน 84 งวด

ทั้งนี้ ให้สหกรณ์จ่ายเงินกู้ให้สมาชิกเป็นงวดตามภาคการศึกษา โดยพิจารณาจาก ผลการศึกษาในภาคการศึกษาที่ผ่านมา และหลักฐานแสดงว่ายังอยู่ในระหว่างการศึกษาจริง

อ่านต่อหน้า 11





สมศักดิ์ โกศัยสุข

ประธานกรรมการ

สวัสดิ์ศรีรับสมาชิก สอ.สร.รพท. และพี่น้องแรงงานทุกท่าน สถานการณ์ต่างๆยิ่งตอกย้ำให้เห็นสัจจะธรรมแห่งชีวิต การอยู่รอดปลอดภัยมั่นคงของมนุษยชาติ พิสูจน์ความจริงชัดเจนว่า แนวปรัชญาเศรษฐกิจพอเพียงเท่านั้นที่จะทำให้แต่ละคนมีชีวิตที่ดีขึ้น และทุกคนก็จะอยู่ร่วมกันอย่างสันติสุขทั้งระดับตัวเอง ครอบครัว สถานประกอบการ ชุมชน ระดับประเทศและระดับโลก เศรษฐกิจพอเพียงจึงต้องเริ่มตั้งแต่ที่คนทำไปปฏิบัติต่อตนเองก่อน และปฏิบัติต่อครอบครัว ปฏิบัติต่อองค์กรที่ตนสังกัด ปฏิบัติต่อการอยู่ร่วมกันในชุมชน ในระดับประเทศ และในระดับสากล คือหลักการสำคัญทำงานให้ส่วนรวมเต็มที่เต็มความสามารถแต่รับประโยชน์เท่าที่จำเป็น ซึ่งอุปกรณ์ทุกชนิดในการดำรงชีพและการใช้จ่ายขององค์กรเท่าที่จำเป็น ไม่ใช่เพื่อความอยากตามกระแสการโฆษณาชวนเชื่อของนายทุน เพราะเป็นบ่อเกิดให้มีการใช้จ่ายเกินตัว มีหนี้สินตกเป็นทาสของระบอบทุนนิยม ทำงานจนเกษียณปลดเกษียณไปหลังจากการทำงานมา 30 - 40 ปี แต่ไม่มีเงินเก็บเหลือ แต่หนี้ไปจนสิ้นชีวิต ดังนั้น แนวปรัชญาเศรษฐกิจพอเพียงที่นำมาปฏิบัติและเกิดประโยชน์จริงๆก็คือ การที่ทุกคน ยึดมั่นใจ ปรัชญา อุดมการณ์ หลักการ และวิธีการของสหกรณ์อย่างเคร่งครัด “สหกรณ์” ไม่ใช่องค์กรแสวงหากำไรแต่ทำหน้าที่เป็นสถาบันสำคัญทางเศรษฐกิจของการเงินให้สมาชิกเก็บ

**“..จำเป็นที่ต้องเลือกกรรมการดำเนินการ ผู้ตรวจสอบกิจการ
ของสหกรณ์ที่มากด้วยประสบการณ์ ความรู้ด้านการบริหารการเงิน
และที่สำคัญที่สุด ต้องมีความขยัน ซื่อสัตย์ ประหยัด ยุติธรรม เป็นที่ประจักษ์..”**

ออมเงินเป็นหลักสำคัญที่สุด แต่เมื่อสมาชิกต้องการก่อร่างสร้างตัวก็มาใช้สิทธิกู้เพื่อซื้อบ้านที่อยู่อาศัย หรือเพื่อการศึกษาบุตร หรือเมื่อมีความเดือดร้อนมีความจำเป็นต้องนำไปปลดหนี้รายทุนนอกระบบ หนี้ธนาคารที่ดอกเบี้ยสูงกว่า และไม่มีโอกาสได้รับเงินปันผลเมื่อสิ้นปีหรือเงินเฉลี่ยคืน หรือสวัสดิการใดๆเลย และไม่มีส่วนช่วยในการบริหาร เพราะสถาบันของนายทุนมีหน้าที่อย่างเดียวคือขูดรีดประชาชนเพื่อความร่ำรวยของพวกเขา ดังนั้น สมาชิกสหกรณ์ควรภาคภูมิใจผู้ที่จะมีโอกาสเช่นนั้นก็เฉพาะสมาชิกสหกรณ์เท่านั้น ดังนั้นการจะมีสหกรณ์ที่เต็มไปด้วยหลักการวิธีการ จำเป็นที่ต้องเลือกกรรมการดำเนินการ ผู้ตรวจสอบกิจการ ของสหกรณ์ที่มากด้วยประสบการณ์ ความรู้ด้านการบริหารการเงิน และที่สำคัญที่สุด ต้องมีความขยัน ซื่อสัตย์ ประหยัด ยุติธรรม เป็นที่ประจักษ์ ไม่ใช่เลือกคนเป็นหนี้สินรุงรัง กู้เงินนอกระบบ กู้เงินธนาคาร ไม่เคยสนใจที่จะศึกษาเรียนรู้เข้ามาเพื่อหวังเบี้ยประชุม เงินตอบแทนแต่ไม่ทำงาน หรือพวกนายทุนออกเงินกู้นอกระบบ ดังนั้นวิธีปฏิบัติของ สอ.สร.รฟท. เมื่อสมาชิก

เลือกกรรมการสหภาพแล้ว คณะกรรมการสหภาพคัดเลือกกรรมการให้ลงสมัครกรรมการดำเนินการสหกรณ์ หรือผู้ตรวจสอบกิจการ หากคณะกรรมการสหภาพที่ไม่รับผิดชอบ ไร้วุฒิภาวะ เล่นพรรคเล่นพวก คัดเลือกคนที่ไม่มีความสมบัติดังกล่าวข้างต้น มาเป็นกรรมการดำเนินการสหกรณ์ แล้วผู้แทนสมาชิกก็เลือกรับรองไปตามนั้น ต่อไปสหกรณ์ก็จะล้มเหลวไม่สามารถพัฒนาสู่อุดมการณ์สหกรณ์ที่ดีได้เพราะสหกรณ์ต้องมีผู้บริหารที่มีความสมบัติดังกล่าวแล้ว จึงขอให้สมาชิกทุกคน และผู้แทนสมาชิกได้พิจารณาตัดสินใจ ทั้งนี้เพื่อช่วยรักษาพัฒนาสหกรณ์ของเราให้เจริญก้าวหน้ายิ่งขึ้นไป.



วางแผนเงินออม
“..วัยเกษียณอายุ..”

ออมทรัพย์พิเศษ

“เกษียณเพิ่มสุข”



อัตราดอกเบี้ย
4.50%

12 เดือน

วงเงินตั้งแต่ 1,000 บาท แต่ไม่เกิน 10,000,000 บาท

** อัตราดอกเบี้ยเฉพาะสหกรณ์เป็นไปตามเงื่อนไขของสหกรณ์ฯ



รายงานผลการดำเนินงาน



โชติกา บุญรังศรี

โดย ผู้จัดการ

“ การที่บุคคลหนึ่งบุคคลใดจะออมทรัพย์ไว้ได้มากหรือน้อยนั้น
ก็ย่อมจะต่างกันตามกำลังทรัพย์ กำลังปัญญาของตน แต่ทุกคนต้องเข้าใจว่า
ถึงจะออมทรัพย์ไว้ได้ที่ละเล็กละน้อย ก็เป็นประโยชน์แก่ตนและบ้านเมืองเท่านั้น....”
(พระราชดำรัสพระบิดาแห่งสหกรณ์ไทย : พระราชวรพงศ์เธอ กรมหมื่นพิทยาลงกรณ์)

ผลการดำเนินงานของสหกรณ์ออมทรัพย์ สอ.สร.รพท.
เข้าสู่เดือนที่ 6 แล้ว (ไตรมาสที่ 2) ของปี ระหว่างวันที่ 23
- 25 พฤษภาคม 2559 บริษัท มนตรีสอบบัญชีและ
กฎหมาย จำกัด เข้าทำการตรวจสอบกิจการสหกรณ์ 4
เดือนแรกของปีเป็นที่ยอมรับตามเงื่อนไขของการตรวจ
สอบ ปี 2559 ผลการดำเนินงานของสหกรณ์ มกราคม -
เมษายน 2559 สอ.สร.รพท. มีรายได้อยู่ที่ 44,776,387.40
บาท ค่าใช้จ่าย 7,470,189.21 บาท รายได้สูงกว่าค่าใช้จ่าย
37,306,198.19 บาท ทุนดำเนินงานเพิ่มขึ้นเป็น
2,086,603,520.93 บาท และมีหุ้นอยู่กับชุมนุม
สหกรณ์ออมทรัพย์แห่งประเทศไทย จำกัด จำนวนเงิน
100,000,000 บาท (หุ้นละ 500 บาท) สิ้นปีได้รับเงินปันผล
และเงินเฉลี่ยคืน (หากมีการกู้เงินมาบริการสมาชิก)

สำหรับโครงการรณรงค์เงินฝากให้กับสมาชิก ดอกเบี้ย
ในอัตราพิเศษ ร้อยละ 4.50 คือโครงการเงินฝากประจำ 24
เดือน เพื่อสร้างอนาคต (ยกเว้นภาษี) ระยะเวลาฝาก 24
เดือน โครงการนี้มีระยะเวลา 3 เดือน ตั้งแต่ 3 พฤษภาคม
31 กรกฎาคม 2559 นะคะ ทุกบัญชีที่เปิดใหม่ขึ้นต่ำ



ผู้สอบบัญชี บ.มนตรีสอบบัญชีและกฎหมาย จำกัด

1,000 บาท รับทันที กระเป๋าที่ระลึกจากสหกรณ์คะ
นอกจากนี้มติคณะกรรมการ เมื่อวันที่ 27 พฤษภาคม 2559
มีมติให้สหกรณ์เปิดโครงการเงินกู้สามัญโครงการพิเศษ
สำหรับ โน้ตบุ๊กและสมาร์ทโฟน ตามคำเรียกร้องของ
สมาชิก ที่สำคัญจะช่วยให้สมาชิกได้เข้าถึงข้อมูลและความ
เคลื่อนไหวของสหกรณ์ ได้อย่างใกล้ชิดทั่วถึงมากขึ้น

โครงการมีระยะเวลา 3 เดือน เช่นเดียวกัน เริ่มตั้งแต่เดือน
กรกฎาคม - กันยายน 2559 ท่านใดสนใจรีบติดต่อขอราย
ละเอียดไปยังสหกรณ์ฯ หรือ 9 สาขาตามที่ท่านสังกัดนะคะ

เรื่องสุดท้าย ที่สมาชิกเสนอแนะให้สหกรณ์ดำเนินการ
ก็คือ เพิ่มช่องทางการให้บริการทำธุรกรรมทางการเงินกับ
สมาชิกโดยผ่าน ธนาคารทหารไทย จึงขอเรียนให้ทราบว่า
ตั้งแต่เดือนพฤษภาคม 2559 เป็นต้นไป สมาชิกทุกท่าน
สามารถแจ้งการโอนเงินระหว่างสหกรณ์ฯ ผ่านธนาคาร
ทหารไทย ได้แล้วคะ ชื่อบัญชี สหกรณ์ออมทรัพย์
สหภาพแรงงานรัฐวิสาหกิจรถไฟ ประเภท ออมทรัพย์
เลขที่บัญชี 211-2-08724-8 คะ เดือนนี้เข้าหน้าฝนแล้ว
และเพิ่งเปิดเทอมใหม่ๆ โปรตุระมัตระวังเรื่อง “สุขภาพ
กาย สุขภาพเงิน” กันนะคะ สมาชิกท่านใดมีเงินเหลือก็ให้
มาฝาก ท่านใดไม่พอจ่ายก็มาใช้สิทธิกู้คะ.....ตามวิถีคน
สหกรณ์.

พบกันใหม่ฉบับหน้า

ผู้จัดการ

สอ.สร.รพท.



Report Operative Result APRIL 2016

รายงานผลการดำเนินงาน ประจำเดือน เมษายน 2559 สหกรณ์ออมทรัพย์สหภาพแรงงานรัฐวิสาหกิจรถไฟแห่งประเทศไทย จำกัด

| รายการทางบัญชี (Accounting transaction) | เมษายน 2559(April,2016) | มีนาคม 2559(March,2016) |
|---|-------------------------|-------------------------|
| จำนวนสมาชิก (ราย) (Membership) | 6,684 | 6,656 |
| เงินสดและเงินฝากธนาคาร (Cash and cash at bank) | 83,400,233.35 | 81,176,994.05 |
| ลูกหนี้เงินให้สมาชิกกู้ (Loan receivable members) | 1,836,140,600.00 | 1,836,487,147.00 |
| เงินลงทุน (Investment) | 165,000,000.00 | 145,000,000.00 |
| สินทรัพย์อื่น ๆ (Other assets) | 2,062,687.58 | 2,004,113.16 |
| รวมสินทรัพย์ (Total assets) | 2,086,603,520.93 | 2,064,668,254.21 |
| เงินรับฝาก (Deposit) | 400,301,250.03 | 396,009,616.11 |
| หนี้สินอื่น (Other liability) | 14,845,158.23 | 15,505,133.50 |
| รวมหนี้สิน (Total liability) | 415,146,408.26 | 411,514,749.61 |
| ทุนเรือนหุ้น (Share capital) | 1,438,003,920.00 | 1,428,886,930.00 |
| ทุนสำรองและทุนอื่นๆ (Compulsory reserves and other capital) | 233,453,192.67 | 224,266,574.60 |
| รวมทุน (Total capital) | 1,671,457,112.67 | 1,653,153,504.60 |
| รวมหนี้สินและทุน (Total liability and capital) | 2,086,603,520.93 | 2,064,668,254.21 |
| ดอกเบี้ยรับ (Interest received) | 44,072,953.68 | 33,098,459.96 |
| ผลตอบแทนจากเงินลงทุน (Return on investment) | 631,923.28 | 579,731.50 |
| รายได้อื่น ๆ (Other income) | 71,510.44 | 57,060.44 |
| รวมรายได้ (Total income) | 44,776,387.40 | 33,735,251.90 |
| ค่าใช้จ่ายดอกเบี้ย (Interest expenses) | 4,330,161.91 | 3,208,138.22 |
| ค่าใช้จ่ายบริหาร (Administrative expenses) | 3,140,027.30 | 2,530,103.56 |
| รวมค่าใช้จ่าย (Total expenses) | 7,470,189.21 | 5,738,241.78 |
| กำไรสุทธิ (Net profit) | 37,306,198.19 | 27,997,010.12 |



มทตความธรรมดา เห็นอย่างไร เขียนไม่อย่างนั้น !!
โดย สุรัตน์ บุญคง หนึ่งในปี ที่ผ่านมานี้ วารสาร “อุดมการณ์สหกรณ์”
.. เราจะก้าวไปข้างหน้าอย่างมั่นคง ..



สุรัตน์ บุญคง
ประธานผู้แทนสมาชิกฯ สาขา อด.

จากตำริ...ริเริ่มของ
อ.สมศักดิ์ โกศัยสุข ประธาน
กรรมการดำเนินการสหกรณ์
ออมทรัพย์สหภาพแรงงาน
รัฐวิสาหกิจแห่งประเทศไทย
จำกัด (สอ.สร.รพท.) เมื่อปีที่
แล้ว (2558) เพื่อให้การ
ประชาสัมพันธ์ข่าวสารของ
สหกรณ์ ของเราสื่อสารไปยัง
มวลสมาชิกและองค์กรเครือ
ข่ายของผู้ใช้แรงงานอย่างทั่ว
ถึงอีกทางหนึ่ง จึงได้เกิด
วารสาร“อุดมการณ์สหกรณ์”

ฉบับที่ท่านกำลังถืออยู่ในมือนี้ขึ้นมา โดยฉบับปฐมฤกษ์ ได้ออก
สู่สายตาของท่าน เมื่อเดือนพฤษภาคม 2558 ก็เกินปีแล้ว
ซึ่งผมดีใจและภูมิใจเป็นอย่างยิ่ง ที่สหกรณ์ของเรามีสิ่งสิ่งพิมพ์
เป็นของตัวเอง และผมก็ยังหงุดหงิดกับสื่อแบบ สังคมกัมพูชา
อยู่เหมือนกันว่าวันข้างหน้าเราจะไปยังไงกัน

วารสารอุดมการณ์สหกรณ์ฉบับแรกนั้น มีคุณสุพิชฌ์
สุวรรณชาติ กรรมการดำเนินการสหกรณ์ฯ ฝ่ายการศึกษาและ
ประชาสัมพันธ์ ชุดที่แล้ว เป็นบรรณาธิการ ดูแลการผลิตมาด้วย
ดีตลอด ขอชม!

จนกระทั่ง ถึงฉบับเดือนเมษายน 2559 มีการเปลี่ยนแปลง
กรรมการดำเนินการสหกรณ์ฯ ชุดใหม่ คุณสุพิชฌ์ สุวรรณ
ชาติฯ ไปรับตำแหน่งเลขานุการของสหกรณ์ฯ จึงเป็นหน้าที่ของ
คุณสุศักดิ์ อินตรา กรรมการดำเนินการสหกรณ์ฯ ฝ่ายการ
ศึกษาและประชาสัมพันธ์ มารับหน้าที่บรรณาธิการแทน
ก็ติดตามกันต่อไป

วารสาร “อุดมการณ์สหกรณ์” นั้น ออกมาช่วงแรกๆ มีแปด
เรื่องแปดคอลัมน์ ด้วยกัน (รวมทั้งบท “ทักทาย”

ของบรรณาธิการ) ต่อมา มีเพิ่มอีกสองคอลัมน์ คือ เรื่องจากปก ก็
ดูดี และคมคำ - คมปรัชญา โดย คุณสาวิทย์ แก้วหวาน ที่
ปรึกษาของสหกรณ์ฯ มาร่วมแรงจัดทำด้วย ก็ทำให้วารสาร
“อุดมการณ์สหกรณ์” มีความเข้มข้น น่าอ่านมากยิ่งขึ้น ขอชม
(อีกครั้ง) ผมติดตามอ่าน “อุดมการณ์สหกรณ์” ทุกฉบับ และ
เก็บสะสมมาตลอด สาขาอุดรติดได้ครบเดือนละ 200 ฉบับ น่าจะ
เพียงพอ

หากผมจะตั้งคำถาม ถามตัวเองว่า วารสาร “อุดมการณ์
สหกรณ์” ฉบับไหนที่ผมชอบและประทับใจมากที่สุด ก็ต้องตอบ
ว่าชอบเกือบทุกฉบับครับ!! แต่ก็มีส่วน บางจุดที่ต้องขอติติง
อยู่บ้าง ด้วยความปรารถนาดี คือ

1. เรื่องการจัดพื้นที่ของแต่ละคอลัมน์นั้น **ควรเป็นพื้นที่
เดียวกันในคอลัมน์เดียวกัน** จะกะลวมกลืน สบายสายตามากขึ้น
บางครั้งคิดว่าเป็นคนละเรื่อง คนละคอลัมน์กัน

2. คอลัมน์เปิดพลอร์ (ทักทาย) ของบรรณาธิการ น่าจะเป็น
แนว เกริ่นนำ อาจจะจับประเด็นของคอลัมน์ในฉบับที่เด่นๆ มา
บอกกล่าวสั้นๆ หรือจะโยงขยายความเรื่องจากปก มาเล่าให้ฟัง
นิดๆหน่อยๆ แล้วจบท้ายด้วยว่ามีอะไรที่น่าติดตามในฉบับนี้บ้าง
แล้วก็สวัสดี

อีกประการหนึ่ง ผมขอกราบเชิญชวนให้มวลสมาชิกทุกท่าน
ได้มีส่วนร่วมกับวารสาร “อุดมการณ์สหกรณ์” นี้ โดยใครมี
ประสบการณ์เกี่ยวกับเรื่องสหกรณ์ (เส้นทางคนสหกรณ์) ขอ
เสนอหรือข้อเสนอแนะ ก็ขอให้ส่งมาถึงบรรณาธิการคัดสรรนำเสนอ
ให้ได้อ่านกัน เพราะถือว่าพวกเราทุกคนเป็นเจ้าของด้วยกัน

สุดท้ายนี้ ผมขอให้กำลังใจคณะทีมงานผู้จัดทำวารสาร
“อุดมการณ์สหกรณ์” ทุกๆท่านจงมีกำลังใจสร้างสรรค์ผลงานดีๆ
อย่างนี้เพื่อมวลสมาชิกจะได้รับสาระความรู้ และเป็นการจุด
ประกายความคิด เพื่อเดินหน้าตามอุดมการณ์สหกรณ์กันต่อไป
และขออวยพรให้คณะทีมงานผู้จัดทำวารสาร “อุดมการณ์สหกรณ์”
ทุกๆท่านมีความสุข ความเจริญยิ่งๆขึ้นไปนะครับ....สวัสดี.

โครงการเงินกู้พิเศษ เพื่อการเคหะสงเคราะห์

กู้ได้ สูงสุด 5 ล้านบาท

ส่งได้ถึงอายุ 70 ปี เฉลี่ยคืนดอกเบี้ยทุกปี



| วงเงินกู้ 1,000,000 บาท จำนวน 108 งวด | ธนาคารทั่วไป ดอกเบี้ย 8% MLR (7) + 1 = 8 | กรณีคิดนัดชำระ ธนาคารทั่วไป ดอกเบี้ย 14% | สอ.สร.รพท. ดอกเบี้ย 7.00% |
|---|--|--|------------------------------|
| ยอดชำระต่อเดือน | 13,018.71 | 16,333.70 | 12,507.00 |
| ยอดชำระต่อปี | 156,224.52 | 196,004.40 | 150,084.00 |
| รวมยอดเงิน ที่ต้องชำระทั้งหมด | 1,406,020.65 | 1,764,039.60 | 1,342,647.00 |

“ต้นลด ดอกลด”



อัตราดอกเบี้ย

เดือนแรก - เดือนที่ 6 คิด 4.50%
เดือนที่ 7 - ปีที่ 3 คิด 5.50%
หลังจากนั้นคิด คิด 7.00%

พิเศษ!!! รับเงินเฉลี่ยคืนดอกเบี้ยทุกปี

ปี 2555 เฉลี่ยคืนดอกเบี้ย 10.50 %
ปี 2556 เฉลี่ยคืนดอกเบี้ย 10.50 %
ปี 2557 เฉลี่ยคืนดอกเบี้ย 10.50 %
ปี 2558 เฉลี่ยคืนดอกเบี้ย 10.50 %

หลักฐานประกอบคำขอเงินกู้

1. สำเนาโฉนดที่ดินทุกหน้า จำนวน 2 ชุด
2. ใบประเมินราคาที่ดิน (ต้นฉบับ)
3. สำเนาทะเบียนบ้าน และสำเนาบัตรประจำตัวพนักงานผู้กู้ และสำเนาบัตรประชาชน
4. สำเนาทะเบียนบ้าน สำเนาบัตรครอบครัวคู่สมรสผู้กู้หรือ สำเนาบัตรประจำตัวประชาชนคู่สมรสผู้กู้
5. ทะเบียนสมรส กรณีหย่าใช้ทะเบียนหย่า
6. สลิปเงินเดือนล่าสุดและย้อนหลัง 3 เดือน (ต้นฉบับ)



เอกสารประกอบการพิจารณา

1. แผนที่แสดงที่ตั้งหลักทรัพย์คำประกัน
2. หนังสือสัญญาจะซื้อขายบ้าน / ที่ดิน
3. รูปแบบและรายละเอียดค่าใช้จ่ายการก่อสร้างปรับปรุงอาคาร
4. หลักฐานยอดหนี้ กรณีได้ถอนจากสถาบันการเงินอื่น
5. อื่นๆ (ถ้ามี)



สอบถามเพิ่มเติม

โทร . 02 936 0400 ต่อ 17-20 , 02 537 9140

www.srusct.or.th



ติดตามความเคลื่อนไหวได้ที่

<https://www.facebook.com/srusctcoop>

ชสอ.ตั้งเป้าไว้ในแผน 5 ปี

เล็งยกระดับชุมนุมสหกรณ์ขึ้นเป็นธนาคารสหกรณ์ พร้อมตั้งสถาบันค้ำประกันเงินฝาก



ดร.เจลิมพล ดุลสัมพันธ์

นายเจลิมพล ดุลสัมพันธ์ ประธานกรรมการชุมนุมสหกรณ์ออมทรัพย์แห่งประเทศไทย (ชสอ.) เปิดเผยว่า ชสอ.ได้จัดทำแผนพัฒนาสหกรณ์ฉบับที่ 5 (2559 - 2564) ซึ่งมีเป้าหมายที่จะผลักดันการจัดตั้งธนาคารสหกรณ์ โดยการยกระดับชุมนุมสหกรณ์ต่างๆ ที่มีอยู่ 7 ประเภท ให้รวมตัวจัดตั้งเป็นธนาคารสหกรณ์ เพื่อเป็นศูนย์กลางทางการเงินของสหกรณ์ทุกประเภท จากเดิมที่สหกรณ์แต่ละประเภทจะแยกกันอยู่ แยกกันบริหารงาน รวมทั้งเป็นการช่วยยกระดับสหกรณ์ให้เป็นมาตรฐานสากล

ขณะเดียวกัน ตามแผนพัฒนาจะมีการจัดตั้งกองทุนค้ำประกันเงินฝากสหกรณ์ เพื่อสร้างความเชื่อมั่นและความมั่นคงให้กับผู้ฝากเงินกับสหกรณ์ เหมือนกับสถาบันคุ้มครองเงินฝากของธนาคารพาณิชย์ โดยปัจจุบันมีประชาชนสนใจที่ฝากเงินกับสหกรณ์มากขึ้น

เนื่องจากได้รับผลตอบแทนที่สูงกว่าธนาคารพาณิชย์ รวมถึงในเดือน ส.ค. นี้ รัฐบาลจะลดการคุ้มครองเงินฝากในธนาคารพาณิชย์เหลือบัญชีละ 1 ล้านบาทแล้ว

นอกจากนี้ จะมีการจัดตั้งกองทุนเสถียรภาพสหกรณ์ ซึ่งจะคล้ายกับกองทุนพัฒนาระบบสถาบันการเงินของธนาคารแห่งประเทศไทย (ธปท.) เพื่อทำหน้าที่ช่วยเหลือสหกรณ์ที่มีปัญหาด้านสภาพคล่อง รวมทั้งกำกับดูแลมาตรฐานการบริหารงานของสหกรณ์ รวมถึงการเป็นศูนย์กลางของสหกรณ์ในการบริหารสภาพคล่องระหว่างสมาชิกสหกรณ์เอง จากปัจจุบันส่วนใหญ่สหกรณ์จะกู้เงินจากธนาคารพาณิชย์

“การยกระดับสหกรณ์เป็นธนาคารสหกรณ์จะทำให้ประชาชนเข้าถึงแหล่งเงินได้มากขึ้น และลดการกักเงินนอกระบบ รวมทั้งระบบเครือข่ายสหกรณ์เป็นการช่วยเหลือกันในสมาชิก โดยปัจจุบันสหกรณ์ทั้งระบบมีสมาชิก 12 ล้านคน มีสินทรัพย์ประมาณ 2 ล้านล้านบาท และมีเงินทุนเวียนระบบสหกรณ์ประมาณ 3 - 4 แสนล้านบาท ”



ที่มา : www.posttoday.com

วันที่ 20 เมษายน 2559

(ต่อจากหน้า 3)

3. สมาชิกผู้ประสงค์จะกู้เงินสามัญเพื่อการศึกษา ต้องเสนอคำขอกู้ต่อสหกรณ์ตามแบบที่กำหนดไว้ พร้อมสำเนาทะเบียนบ้าน สำเนาทะเบียนสมรส หรือ สูติบัตร หรือเอกสารแสดงความเกี่ยวพันของผู้ที่ศึกษา และหนังสือรับรองสถานภาพการเป็นนักศึกษา หรือ หลักฐานการลงทะเบียน รายละเอียดค่าใช้จ่ายเกี่ยวกับการศึกษาซึ่งออกให้โดยสถานศึกษาของทางราชการ หรือสถานศึกษาของเอกชน หรือ ประกาศ หรือระเบียบการ หรือแผ่นพับประชาสัมพันธ์หลักสูตร

4. ให้สหกรณ์คิดดอกเบี้ยเงินกู้สามัญเพื่อการศึกษา ในอัตราร้อยละ 6.50 ต่อปี

5. ดอกเบี้ยนั้นให้คิดตามระเบียบสหกรณ์ออมทรัพย์ สหภาพแรงงานรัฐวิสาหกิจรถไฟแห่งประเทศไทย จำกัด ว่าด้วยการให้เงินกู้และดอกเบี้ยเงินกู้ พ.ศ. 2558 โดยคิดดอกเบี้ยเงินกู้ตั้งแต่วันแรกที่จ่ายเงินกู้ให้แก่ผู้กู้ และคิดดอกเบี้ยเป็นรายวันตามต้นเงินที่ยังไม่ชำระคืน

6. การชำระหนี้เงินกู้สามัญเพื่อการศึกษา ผู้กู้ต้องส่งคืนเงินกู้เป็นงวดรายเดือน พร้อมดอกเบี้ยเป็นจำนวนกึ่งงวด ให้เป็นไปตามประกาศของสหกรณ์ แต่ไม่เกิน 84 งวด

7. กรณีผู้นำเงินกู้สามัญเพื่อการศึกษาไปใช้ผิดวัตถุประสงค์ ให้ถือว่าเงินกู้นั้นเป็นอันถึงกำหนดส่งคืนโดยสิ้นเชิงทั้งเงินต้น พร้อมดอกเบี้ยทันที โดยมีพักต้องคำนึงถึงกำหนดเวลาที่ให้ไว้ และให้คณะกรรมการต้องจัดการเรียกคืนโดยมิชักช้า และจะใช้สิทธิเงินกู้สามัญเพื่อการศึกษาอีกต่อไปไม่ได้

เอกสารแนบการกู้ (กู้สามัญเพื่อการศึกษา)

1. สำเนาบัตรประจำตัวหรือใบแทน (บัตรรถไฟ) ที่ไม่หมดอายุและมีตราประทับของการรถไฟฯ ที่ชัดเจน รับรองสำเนาถูกต้อง

2. สำเนาใบแจ้งยอดเงินเดือน เดือนปัจจุบัน รับรองสำเนาถูกต้อง (แนบต้นฉบับใบแจ้งยอดเงินเดือนทุกครั้ง) (กรณีสถานภาพสมรส 5 (หย่า) ให้แนบสำเนาใบหย่า รับรองสำเนาถูกต้อง)

3. สำเนาทะเบียนผู้กู้ (กรณีสลิปเงินเดือนปรากฏว่ารับเงินสงเคราะห์บุตรแต่ไม่มีภรรยา ต้องแนบหนังสือรับรองบุตร) รับรองสำเนาถูกต้อง

4. สำเนาบัตรประจำตัว (บัตรรถไฟ) ของคู่สมรสที่ไม่หมดอายุ รับรองสำเนาถูกต้อง กรณีคู่สมรสไม่มีบัตรรถไฟ ให้ใช้สำเนาบัตรประจำตัวประชาชน รับรองสำเนาถูกต้อง และให้พยานลงลายมือชื่อรับรอง 2 คน พร้อมแนบสำเนาทะเบียนสมรส (เช่น รับรองสำเนาถูกต้อง)

5. กรณีสามีหรือภรรยาทำงานรถไฟฯ ให้แนบสำเนาทะเบียนสมรสพร้อมรับรองสำเนาถูกต้อง

6. หลักฐานแสดงว่ากำลังศึกษา
กรณีเป็นนักเรียน/นักศึกษาใหม่ ใช้เอกสารต่อไปนี้

6.1 หนังสือตอบรับการเป็นนักเรียน/นักศึกษา จากสถานศึกษาหรือหนังสือประกาศรับเป็นนักเรียน/นักศึกษา จากสถานศึกษาที่มีรายชื่อ นักเรียน/นักศึกษา

6.2 เอกสารโครงสร้างหลักสูตรการเรียน และโครงสร้างการแบ่งภาคการศึกษา

กรณีเป็นนักเรียน/นักศึกษาเก่า ใช้เอกสารดังต่อไปนี้

1. ใบแสดงผลการเรียนภาคการศึกษาที่ผ่านมา (Transcript) หรือหนังสือรับรองการเป็นนักเรียน/นักศึกษา

2. สำเนาบัตรนักเรียน/นักศึกษา

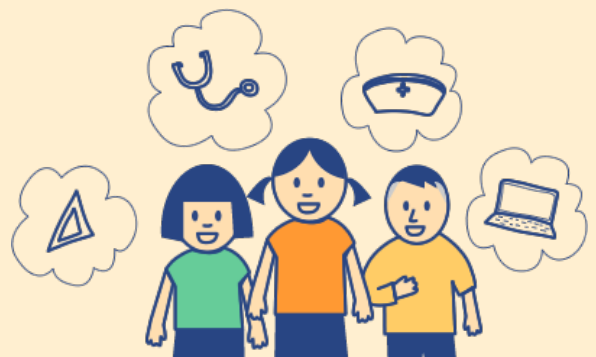

6 วิธีช่วยลดการ ปลดหนี้

มันถึงเวลาที่จะต้องทำอะไรสักอย่างแล้วละ?



.. มันถึงเวลาที่จะต้องทำอะไรสักอย่างใหม่คะกับเรื่องหนี้ ?? ..
หลายคนที่อยู่ในวังวนของภาระหนี้สิน หรือที่กำลังกุมขมับ!! ไม่รู้ว่า
จะหาทางออกอย่างไรดี ลองใช้วิธีการจัดการแบบง่ายๆ ดังนี้กันดู
นะคะ ..

1. อย่าคิดหนี้และอย่าไปพึ่งหนี้ในระบบและไม่สร้างหนี้เพิ่ม โดยเริ่มการประหยัดให้มากที่สุด ซื้อเท่าที่จำเป็น ยังไม่ต้องมีสิ่งอำนวยความสะดวก เพื่อลดสิ่งที่ไม่สมควรจ่าย ใช้สอยด้วยเงินสด งดบัตรเครดิต เพื่อให้หลุดพ้นจากวันที่เป็นหนี้ไม่รู้จบ จ่ายหนี้หมดสิ้นแล้ว คราวนี้ควรใช้จ่ายอย่างมีสติและ คิด ก่อนจ่ายเสมอ. . .

2. จัดบันทึกรายการจ่าย ควรจัดบันทึกรายจ่ายอย่างละเอียดเพื่อให้รู้สถานการณ์ทางการเงินที่จะต้องจ่าย และ ได้เห็นว่าอะไรที่ควรจ่ายอะไรที่ควรตัดทิ้งไป เพื่อพยายามกันเงินส่วนหนึ่งไว้จ่ายหนี้ให้มากที่สุด

3. พยายามปลดหนี้ก้อนใหญ่ให้หมด เพื่อจะได้ไม่ใช้หนี้กันยาวนาน ถ้าไม่ได้ก็ต้องอดทนจ่ายขั้นต่ำไป มีเมื่อไหร่ให้รีบไปปะเพิ่ม

4. รีไฟแนนซ์ยัดหนี้ ถ้าใช้หนี้แล้วหรือเงินไม่พอใช้จ่ายในชีวิตประจำวัน ลองรีไฟแนนซ์ยัดหนี้ออกไป อย่าไปวิ่งหาเงินกู้ที่ดอกเบี้ยสูงกว่านี้เท่าเพราะมันเท่ากับว่าไปเพิ่มภาระเข้าไปอีก

5. หาแหล่งเงินกู้ดอกเบี้ยต่ำ เช่น กองทุนสวัสดิการพนักงาน สหกรณ์ ทสค. เป็นต้น

6. ปรับโครงสร้างหนี้ “...ยอมไม่มีทางตัน...” ก่อนอื่นสติต้องมาก่อนกับการดำเนินชีวิตประจำวัน มีสติในการใช้จ่ายเงิน รู้จักวางแผนรายรับ รายจ่ายให้มีความสมดุลนะคะ “เงินกู้” กับสหกรณ์ฯ ก็เป็นอีกช่องทางหนึ่งที่สามารถช่วยแก้ปัญหา สร้างสภาพคล่องให้กับครอบครัวได้เสมอคะ ขอเพียงให้เรา รู้จักใช้จ่ายในสิ่งที่จำเป็น และมีวินัยทางการเงินเท่านั้นก็พอคะ...



ช่องทางการให้บริการทางการเงิน กับ สหกรณ์ออมทรัพย์ สอ.สร.รพท.

| | |
|--|---|
|  Bangkok Bank ธนาคารกรุงเทพ | ชื่อบัญชี สหกรณ์ออมทรัพย์สหภาพแรงงานรัฐวิสาหกิจ รถไฟแห่งประเทศไทย จำกัด สาขา เอนเนอร์ยี่ คอมเพล็กซ์ เลขที่บัญชี 045-700927-2 (ประเภทออมทรัพย์) ประเภท ออมทรัพย์ |
|  ธนาคารไทยพาณิชย์ ธนาคารไทยพาณิชย์ | ชื่อบัญชี สหกรณ์ออมทรัพย์สหภาพแรงงานรัฐวิสาหกิจ รพ. สาขา การปิโตรเลียม เลขที่บัญชี 071-1-1899-2 (ประเภทออมทรัพย์) ประเภท ออมทรัพย์ |
|  TMB Make THE Difference | ชื่อบัญชี สหกรณ์ออมทรัพย์สหภาพแรงงานรัฐวิสาหกิจ รถไฟแห่งประเทศไทย สาขา เอนเนอร์ยี่ คอมเพล็กซ์ เลขที่บัญชี 211-2-08724-8 (ประเภทออมทรัพย์) ประเภท ออมทรัพย์ |

โครงการรณรงค์การออมสอ.สร.รพท. ดอกเบี้ยสูงสุด 4.50%

เงินฝากประจำเพื่อสร้างอนาคต 24 เดือน เปิดบัญชีตั้งแต่ 1,000 บาท รับทันทีกระเป๋าสหกรณ์ฯ 1 ใบ โครงการเริ่ม 3 พ.ค. - 31 ก.ค. 2559



สอบถามข้อมูลเพิ่มเติม (ฝ่ายการเงิน)
 02-5379140 , 02-9360400 ต่อ 17-20
 วันเวลาทำการ วันจันทร์-ศุกร์
 เวลา 08.30-16.30 น



If someone seeks advice,
Give them direction, not
correction. Do not force
your opinions on others.
Steer them to make
their own decisions.

หากมีคนมาขอคำปรึกษา
จงแนะแนวทางแก้ไข
ไม่ใช่เข้าไปแก้ปัญหาลให้เขา
อย่าบังคับคนอื่นให้คิดเหมือน
กับเรา แค่นำให้เขาได้ตัดสินใจ
ด้วยตัวเองก็พอ

.....



สรุปจำนวนสมาชิกของ สส.ชสอ. และ สสอ.รรท
ประจำปี 2554 ถึง วันที่ 23 เมษายน 2559

สมาคมภาพปกกิจกรรมสมาชิกของ

ชุมนุมสหกรณ์ออมทรัพย์แห่งประเทศไทย (สส.ชสอ.)

| | | | |
|----------------------|----------------------------------|------------|-----|
| จำนวนสมาชิกทั้งหมด | ตั้งแต่ ปี 2554 - 18 เมษายน 2559 | 613 | ราย |
| จำนวนสมาชิกลาออก | ตั้งแต่ ปี 2554 - 18 เมษายน 2559 | 21 | ราย |
| จำนวนสมาชิกเสียชีวิต | ตั้งแต่ ปี 2554 - 18 เมษายน 2559 | 9 | ราย |
| จำนวนสมาชิกคงเหลือ | ณ วันที่ 18 เมษายน 2559 | 583 | ราย |

สมาคมภาพปกกิจกรรมสมาชิก

สหกรณ์ออมทรัพย์ราชการ รัฐวิสาหกิจไทย (สสอ.รรท.)

| | | | |
|----------------------|----------------------------------|--------------|-----|
| จำนวนสมาชิกทั้งหมด | ตั้งแต่ ปี 2554 - 18 เมษายน 2559 | 1,738 | ราย |
| จำนวนสมาชิกลาออก | ตั้งแต่ ปี 2554 - 18 เมษายน 2559 | 62 | ราย |
| จำนวนสมาชิกเสียชีวิต | ตั้งแต่ ปี 2554 - 18 เมษายน 2559 | 40 | ราย |
| จำนวนสมาชิกคงเหลือ | ณ วันที่ 18 เมษายน 2559 | 1,636 | ราย |

มอบสวัสดิการต่างๆให้แก่สมาชิก



นายสมศักดิ์ โกศัยสุข ประธานกรรมการ
มอบเงินสวัสดิการเกื้อกูลสมาชิกอาวุโส
ให้แก่ นายสัญญา เสนา



นายภิญโญ เรือนเพชร รองประธานกรรมการ
มอบเงินสวัสดิการเกื้อกูลสมาชิกอาวุโส
ให้แก่ นายเวียง โพธิ์ทอง



นายสมศักดิ์ โกศัยสุข ประธานกรรมการ
มอบเงินสวัสดิการช่วยเหลือค่ารักษาพยาบาล
ให้แก่ นายคิลปิน กลิ่นศรีสุข



นายสมศักดิ์ โกศัยสุข ประธานกรรมการ
มอบเงินสวัสดิการเกื้อกูลสมาชิกอาวุโส
ให้แก่ นายปราโมทย์ ม่วงกาศ



นายสุพิชฌ์ สุวรรณชาติรี เลขานุการ และ นางสาวกุศลสิน กังสานุกุลกิจ รองผู้จัดการ
มอบเงินฌาปนกิจสงเคราะห์ให้กับทายาท
นายอุดร มุ่งนากกลาง





สำหรับสมาชิก

สอ.สร.สพท.

อนุมัติแล้ว..



เงินกู้สามัญเพื่อการศึกษ

วงเงินกู้เริ่มต้น 100,000 บาท สูงสุด 400,000 บาท

ผ่อนชำระไม่เกิน 84 งวด



อัตราดอกเบี้ย 6.50%

สอบถามข้อมูลเพิ่มเติม

02 5379140 หรือ 02 9360400 ต่อ 17 - 20

วันเวลาทำการ จันทร์-ศุกร์ เวลา 08.30 - 16.30